朝鮮日報
夕刊
十三日(火)
本紙朝夕刊十面
發行兼編輯人 方應謨
印刷人 金炯元
發行所 京城府太平通一丁目六一 株式會社 朝鮮日報社

政治的發展警戒코 林陸相은 留任乎

引責辭任은 惡例될 것을 念慮 所信貫徹에 邁進할듯

【東京電話聯合】今回事件의 影響이 甚大함으로 林陸相의 引責辭任說이 傳播되고 잇는데 突然이러난 政局의 不安狀態에 對하야 政府가 如何히 善處할는지 는 자못 注目되여잇다 엇더튼 事件은 齋藤間에 發生하야 高橋藏相은 葉山에 後藤內相、內田鐵相은 輕井澤에 小原法相은 山中湖에 各各 離散 京中이오 또 床次遞相은 病床에잇는等 閣僚가 다 모힐수업슴으로 政府는 善後處置도 講究치못하는 狀態에잇다 岡田首相은 十二日 오로지 白根書記官長으로 하야금 事件을 把握키爲하야 情報를 蒐集케하얏스나 徒勞에 歸하야 政府는 오족 拱手傍觀할수밧게업는 實情에 直面하고잇다 따라서 政府로서는 事件의 取調報告를 기대려 不安한 政局의 收拾을 講究하려는 態度를 가지고잇다 그리고 林陸相의 進退問題에對한 政府部內의 一致한 意向은 今回事件은 相當히 重大問題 이기는 하지마는 直時陸相이 責任을 지고 辭任함은 惡例를 남기게됨으로 此際林陸相은 大乘的立場에서 나아가 善處할것이라고 極力留任을 希望할것으로 뵈이는데 問題가 簡單히 곳낫것지 안허 政府는 事件의 政治的發展에 深甚한注意를하고잇다

【東京電話聯合】林陸相은 今回의 不祥事件에 對하야 恐懼하고 이미 重大決意를 抱懷하고잇는것이라고 觀測되는데 陸軍部內有力한 方面의 意向은 陸相의責任은 重大하나이러한 事件이 突發한것으로서 直時責任을진 境遇에는 도리혀 惡例를남기는 것이며 또部內의 情勢는 이러한 餘猶를 不許함으로 陸相은 此際一身을 던지여 徹底的으로 禍根을 一掃하는것이 先決問題이다 然後에 徐徐히 責任을 考慮할것이라하다 따라 陸相도 辭職하지안코 斷乎所信 貫徹에 邁進하리라고 觀測된다

林陸相

林陸相의 進退는 眞相判明後에 考慮

【電通東京電話】永田中將의 遭難事件에 關聯하야 林陸相의 進退問題가 物議에 올나 岡田首相도 網移를 重視하고잇는데 政府側은 左와如한 觀測下에 林陸相의 留任을 確信하고잇다

今回의 永田局長遭難의 背面은 아직 判明되지안흐나 林陸相으로서는 此際大乘的으로 考慮하야 今回의 事件에 對하야 留任하고 陸軍의 徹底를 期할것이다 이것이 곳陸相으로서 今回의 事件에 對하야 責任을지는 所以이며 또 永田局長의 死를意義업는 죽엄에 끗치게 하지안는 所以일것이다 陸相의進退는 陸相의 心境如何에 依할것이나 政府로서는 어데까지 留任하리라고 信하다

六中全會議까지 汪精衛氏慰留

中國要人、日本輿論을注視 西南派는依然暗躍

【上海十二日發聯合】滿洲事變直後부터 內部抗爭을 繼續하여오든汪派와 反汪派의 確執暗鬪는 汪精衛氏의 辭表提出을 契機로 俄然表面化하는同時에 더욱 激化하야 汪派는 慰留에 狂奔하고잇스며 反汪派는 慰留阻止運動에 活躍하고잇는바 이間隙을 타서 西南派의 活躍도 尖銳化하야 一部에는 目下 外遊中인 胡漢民氏의 復活을 傳하는 傾向도잇서 中央政局은 各自의策動、暗躍、陰謀等이 盛行하는 混沌狀態로 갈차이 豫斷하기 困難한 情勢를 呈하고잇다 그러나 이와가티 混沌한 現狀中에서 가장 有力한 趨勢로 不確實하나마 大略 看破할수잇는것은 汪氏의 留任을 極力 說服하야 刻下의 難局을 收拾하야 汪氏를 行政院長에 留任케하고 그대로 難業을 繼續케 하면서 六中全會議까지 遷延하야 根本解決을 六中全會의 大勢를 살펴 最後的 決定을 하려는것으로 後任難과 六中全會議에 直面하야 難局을 收拾하는 點으로보아 右는 蔣介石氏를 爲首로 政府當路者의 一致된 意向이 아닌가한다

【南京十二日發聯合】反汪派의 獵官運動은 마침내 猛烈을 極히 하고잇는데 汪氏의 下野實現後에잇서 日中關係의 惡化를 憂慮하는 元老派間에는 汪氏의復歸를 熱望하는 空氣가 濃厚하야 汪氏의留任에 落着되리라고 觀測되는데 如何는早急決定은 無望하다 汪氏의下野表明으로 一時動搖되든南京政府內에도急速한變轉은업스리라는見解가서게되며 漸次 平常狀態로 復歸되게되여 來十五日中常會議에도 汪氏의 下野問題가 當然議題에 오를터이나 勿論最後的決定에는 이르지못할것이다 南京一般政界에서는 汪氏의 辭職及 右實現後의 後任內閣에對한 日本側의 態度를 자못 重視하고 專然 日本側의 輿論의 動向에 異常한關心을拂하고잇다

蔣介石氏로부터 汪氏慰留電報

三院長의勸告를들어

【電通上海十三日發】據聞하면蔣介石氏는 于右任、居正、孫科三院長의 勸告를 容納하야 極力 汪精衛氏의 慰留에 努力하기로 決定하고 十二日朝靑島의 汪氏에 對하야 懇篤한 慰留電報를 發하는同時에 行政院所屬의 各部長에 對하여도 各自 그 職務를지키고 辭職치 말도록 하라고 激勵電報를보내엿다

一身을奉仕하야 部內統制를强行

今回事件에對하야責任을다하고저 陸相積極的으로決意

【電通東京電話】林陸相은 永田中將의 不慮의遭難事件에 直面하고 去八月 定期異動以來內心 깁히 決意한部內統制問題에 對하야 더욱積極的統制를 決意하고 十二日 首腦部會議에서도이 心境을 披瀝하야 今回의事件에 依하야 當然陸相에對한 責任問題에對하여도 自進하야責任을다하려는 態度를明示한바 잇섯다 部內에서도 陸相의決心을 全幅的으로 支持하고잇스나 陸相이 部內 統制를爲하야 一身을 바치려는 決意를 抱懷한것은 自己의 統制下에잇는 陸軍部內에 잇서서 未曾有의 軍規軍律의 紊亂事件이 突發한데 對하야 그 眞相이 判明되을 기다려 善後措置를 完了하는것이 全혀 自己의 重大責任이라는것을 깁히 痛感하고잇슴으로 陸相도 本事件의 眞相이 判明되을 기다려 다시 積極的統制를行할意向이다

橋本陸軍次官 首相에게報告

【電通東京電話】橋本陸軍次官은 十三日 午前九時半 首相官邸에 岡田首相을 訪問하고 林陸相이 葉山伺候로因하야 陸相代理로서 昨日來 加害者現役 某中佐를憲兵隊에서 取調한 結果를報告하고 또永田軍務局長의 敍位敍勳에對한 人事를한後 同十時辭去하얏다 勿論林陸相의 進退問題等에 對하야는 一言도 觸하지아니하엿다 또同次官은 白根書記官長에對하야도 同樣으로 報告하얏다

永田中將葬儀 十五日執行

【東京電話聯合】永田軍務局長의 葬儀는 來十五日(時間未定)靑山齋場에서 神式으로 執行키로決定하얏다 葬儀委員長에는 橋本陸軍次官副委員長에 岡林參謀本部第二部長이 擔當케되엿다

軍務局長後任 今井中將으로決定

【電通東京電話】陸軍省軍務局長은 十三日 左와如히 決定하엿다

陸軍省人事局長 陸軍中將 今井清
發本職 補陸軍省軍務局長

人事局長後任은 後宮少將으로決定

【電通東京電話】今井中將의 軍務局長轉補에 伴하는 人事局長의 後任은 左와如히決定하엿다

參謀本部第三部長 陸軍少將 後宮淳
兗本職 補陸軍省人事局長

眞相判明따러發表

永田中將의遭難事件에對하야 橋本陸軍次官談

【電通東京電話】永田中將의 遭難事件에 對하야 十二日夜 橋本陸軍次官은 愛然한 顏色으로 如左히 말하엿다

陸軍으로서는 참으로 遺憾으로 녁이는바이다 이事件으로因하야 永田君과 如한 未來의 有望한 人物을 失하게된것은 愛惜함을 마지안는다 이事件에 對하야는 나로서도 責任을 깁히 感하는바이다 그러나 當面의問題로서 如何히 이것을 處理할가하는것이 第一큰 問題이 잇는바 只今에 責任問題에 對하야 이러타 저러타고 말할수는 업다 後任軍務局長은 時日을 다툴것은 아니나 될 수잇는대로 빨니 하는것이 조흠으로 目下 詮衡中인바 아마 十三日午前中에는 大臣이 葉山御用邸에 伺候하고 內奏申上할터이다 이問題에 關하야 部內全般에 對해서 誤解가 업도록 處置하려고 考慮하지마는 그內容은 絶對發表치 안키로 되엿다 또外部에 對하여도 될수잇는대로 빨니 眞相을 發表할方針인데 調査의關係上 陸軍省의態度 發表는 發表치못할 部分도 잇스리라고 생각된다

英國의勢力下에 中國經濟再建

上海磅紙幣發行案具體化乎 英經濟使節渡中使命

【電通上海十二日發】라몬드商相의 中國全國鐵道調査를 契機로 英國의 對中經濟再進出計畫은着着進捗되여 九月 來中할 레이드로스氏에 依하야 右計畫의全般的完工作이 實現되리라고觀測되여 各方面의 注目의 的이 되여잇는데 레이드로스氏 來中의 重要使命을 傳하고 또 同氏가 出發에 際하야 發表한中國通貨改革問題에 關하야 某某方面의 探索에 依하면 英國은 今年二月 쇠푼雨에依하야 發表된 上海磅紙幣發行案을 最後的으로具體化할것을 眼目으로하고잇다 卽該案은 英國의 爲替크레지트를 設定하야 此 磅紙幣를 爲替決濟를 爲한다는 美名下에 事實은 此에依하야 中國의 經濟界를 全般的으로 英國經濟機構上에서 우려하는것이다

에國主權無視한 提案은一切不應

에皇帝重大決意御宣明

【아디스아베바十二日發聯合】巴里三國會商을 압두고 에디오피아 皇帝 하일레세라시에一世는 十二日 國務會議를 召集하고 左의 國難에 對處할 重大決意를 表明하고 皇帝는 넘어 에디오피아政府의 平和的意圖를 强調하여 日

伊太利政府는 자로 大軍을 소마릴란드、에리트리아國境線으로 集結하고 戰爭의 脅威는 刻刻으로 切迫되고잇다 그러나 에디오피아政府는 어데까지 紛爭의 平和的解決을 希望하고 잇다 余는 戰爭의 慘禍를 未然에 防止하기爲하야 八月十八日을 平和祈願日로 指定하고 全國民과함께 平和維持를 神에게祈願하기로 決定하엿다 그러나 에디오피아政府는 治安維持와 平和確保를 要望하여 마지안는다 에디오피아帝國의 獨立을 攻擊하고 主權을 局限하거나 又는元首 國民乃至 國軍의 體面을 損傷하는 提案은 一切應諾할수업다 다는 宣言을 明하여日에디오피아政府는依然 國際聯盟을 信賴하야 特히政府는 英佛兩國政府의 斡旋을期待한다 그러나 에디오피아政府는 同會議가 不幸히 決裂되면 에디오피아 國民은 余를 先頭로써 敢然히 蹶起하야 祖國을 爲하야 死力을 다할것이다 熱砂의 砂漠에 서서 鮮血을 모래우에 흘리면서 最後의 一人까지 祖國의國土를 擁護할것이다

相澤中佐 刑務所에收容

【東京電話聯合】陸軍省發表=軍務局長 永田中將에게 危害를加한犯人은 陸軍步兵中佐 相澤三郞으로서 第一師團 軍法會議의 豫審에 回附되여 十二日午後十一時五十四分 東京衛戍刑務所에 收容되엿다

英佛海軍會談 九月十五日開催

【電通倫敦十二日發】確聞한곳에 依하면 英佛海軍會談은 來九月十五日 倫敦에서 開催하리라고 한다

人事·集會

▲今井田政務總監 渡東中十三日午前七時四十五分京城驛着歸任
▲室田貢雄氏(內務局事務官)同上
▲矢野秘書官 十三日朝釜山으로부터歸任
▲蟹田長平氏(京城刑務所長)新任人事次來社
▲李治華氏(徽文高普敎員)本社新築落成人事次來社
▲韓敏衡氏 同上
▲劉奈根氏 同上
▲美鍾澤氏(本社金海支局長)九日午後十一時 金海郡金海面東上洞 自宅에서 喪配

南阿스머츠將軍 人種戰爭을警告

伊에紛爭에關聯하야

【단반=南阿나탈州=十二日發聯合】알월事件發生以來 南阿聯邦政府는 情勢의 推移를注視하고잇는바 法相스먹츠將軍은 十二日단반에서 白人種에 對하야 一大警告를 發하엿다 스먹츠將軍은 今回의紛爭에 對하야 歐洲各國政府가 그對策을 그릇치면 마침내 黑白兩人種의 對立抗爭을 誘致할것을 指摘하야 左와如히 述하엿다 伊、에兩國今回의 紛爭에 當하야 聯盟理事會는 할로 解決하면 아프리카大陸到處에 兩人種의關係는 引火爆發에 近接한 英國領에서는 兩人種의 抗爭이激化되여 마침내歐洲全局에 重大情勢를 誘致할것이다 這間에 잇서가장 警戒를 要할것은 日本政府의 態度로 日本人이 에디오피아帝國에잇서 何等의利權을 獲得하려는日、에兩國間에 아직 公開되지안흔 極秘의 接觸點이 存在하는것은疑心업다

話題解說

行政院

中國國民政府의 組織은 立法行政 司法 三院以外에 考試、監察의 兩院을 加하야 中國特有의 五院制로 되어잇다 監察院은 各官吏의 行動監察과 彈劾權을 갓고잇스며 考試院은 官吏를 採用하는 一切의 試驗을 管理하고잇다 立法院은 議員을 政府에서 任命함으로 眞正한人民의 參政機關이 안이라 法制局과 近似한것이다 司法院은 高等法院을 管轄하야 全國의 司法事務와 司法行政事務를 統督하되 院長은 裁判을 指揮할수업게 되여잇다

◇

上記五院中 가장勢力이 잇고 實際政務를 執行하는곳은 行政院이다 行政院은 他國의 內閣과거이 近似하야 그미테 各省에該當하는 部가잇다 五院을 統率하기 爲하여는 政府主席이 잇스나 實際에잇서서는 政治의責任을 負하지안코 다만 外部에對하야 政府를 代表할뿐으로 行政院長及 그미테잇는 各部長이 政府의 責任을 負하게되여잇슴으로 國民政府內에는 行政院이 最高地位를 占有하여잇다

◇

行政院에는 全國의 內務行政事務를 管理하는 內政部、外交交涉 在外居留民及 在中外人에 關한 一切事務를 管理하는 外交部、全國海陸空軍을 管理하는 軍政部、全國의 海軍行政을 管理하는 海軍部、財政部、交通部、敎育部、鐵道部、實業部等 九部와 行政院秘書處、政務處等 二處 그리고 蒙藏委員會、禁烟委員會、華僑委員會、僑務委員會、全國經濟委員會、監察委員會、中央政治會議、中央古物保存委員會、革命委員會等이 直屬되여잇스며 그外에 各省政府와 市政府 威海衛管理公署等이 所屬되여잇다

八面鋒

◇英國은 나일河水源의 擁護로 伊國의 野望을 反對하고。
◇佛國은 鐵道敷設을 希望하야 伊國의 主張에 接近하고。
◇伊國은 一九〇六年條約을 내세우고 은근히 三分天下를 固執한다。
◇三國三樣의 態度를가지는 以上三國會商은 出發부터 矛盾。
◇게다가、獨逸은 英國問題의解決을 엿보고자 伊國의 戰端開始를 希望。
◇有色人種大會가 打倒伊太利와 打倒白人種을 부르지게될도 까닭이 잇는일。

生理的으로시원히되는夏季第一滋養飲料
不透明하며고구잇는唯一한淸涼飲料
一瓶이사이다一瓶 一打分이되는經濟飲料
販賣所 百貨店·食料品店·酒店·藥店

農林省御推奬
宮澤式稻扱機
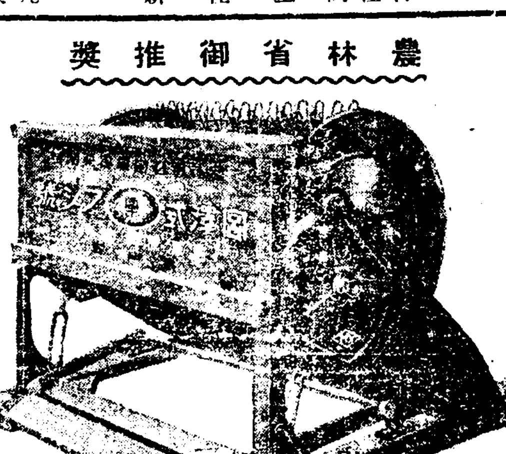
製造原價販賣開始
稻扱機 製繩機 除草機 撒打機
製作發賣元
宮澤農具製作所
兵庫縣加古郡天滿
振替大阪八六六九一番
二人用木枠製 一人用鐵骨製
宮澤式製繩機
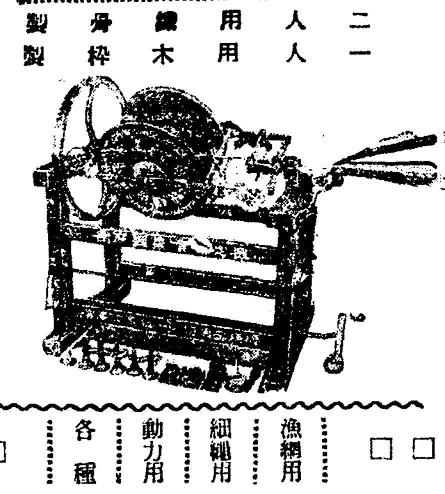
特約店募集 (型錄進呈)
漁網用 細繩用 動力用 各種

アンチモニー 안지모니
シガーケース ライター 喫煙具 タバコセット 灰落 インク入
記念品等에最適
希望者에게 型錄進呈
大阪市西區南堀江上通四ノ九
梅村商店大阪營業所

中風高血壓腦病
リキシン(イマツ)로 治療

熟眠이되고精氣漲溢、血壓下降
全國藥店에잇슴 二百錠一圓五〇 千錠六圓五〇
大阪市大仁本町三 今津化學研究所
東京市·永田佐一

ノーブルミシン
一家에一臺!家庭의寶
六特價 一臺九圓五十錢
只今곳求하시라 이好機를勿失하고

名古屋市中區老松町
伊藤利商店

八月十二日부터五日間 浪花館
お琴と佐助
やくざ無敵
거리의등불
朝鮮劇場
桃花劇場
大正館
伊達男血笑記
宇宙の動亂世界の終り
就職はしたけれど
戰慄을찾는男子
惨劇의一夜

横死一萬千餘名

生活難에因한自殺만二千餘

竦然한昨年中의數字

총독부 경무국에서 조사에의하면 작년중의변사者(變死者)즉자살피살(被殺)기타 재해등에의하야 횡사를하거된사람의 총수는 일만일천오백삽십명으로 전년에비하야 이십오명의 증가를보이엇다 그중에 자살을 한사람은이천사백칠십이인으로 그중의조선인은 이천삼백삼십신인 일본내지인은일백 삼십일의 외국인은십일인데 전년보다는 일백구십일인이나 격증하엿다 그러면그들이자살하는 방법별로 보면어떠한가 목을매어죽은 사람이일천일백 이십명으로 자살자총수의사할 오분을차지하엿스며 그다음은 물에빠저죽은것으로 오백칠십 륙명이다 그외에는독약이나 극약을먹고 자살한자가오백 이십명륙사(轢死)자가일백오십명

칼로 자살한사람이 오십사명등이다

여긔서 주목할것은 목을매거나 차에치이거나 또는 칼로자살하는것은 대개남자가만코 여자는 물에빠지거나 독약을 사용하여 자살한것을보면 남녀각기 성격에맛는 자살방법을 택하는모양이다

다시 자살자의 원인을보면생활난과 자긔의박명을 탄식하고 자살한사람이 오백삼십넝으로총수의 일할이분을차지하며 병의 고통을 이기지못하야 자살하는자가 사백오십오인이며 정신의 착란으로자살한자가 사백삼십구인 가정또는 친족등의 불화로 말미암아자살한자가 삼백삼십사인 장래의 고생을념려하여 자살한자가 일백오십구인이라한다

도자살하는 시긔로보면 오월의이백팔십인이 최고로 그다음은 륙월의이백칠십륙인 팔월의 이백칠십사인 사월의이백삼십구인 구월의이백사십륙인등으로 보아자살자는 봄과여름에 만흔셈이다 그리고 자살자를 년령별로 보면십륙세미만은 오십칠인이고 십륙세로부터 십구세까지가이백 삼십칠인인데 이십세로부터 이십구세까지의 청년긔에 자살하는자가 륙백구십일인으로 총수의 이할팔분을 차지하는것은특별히 주목된다 그외에는 삼십세로부터 삼십구세까지가 사백칠십팔명 사십세로 부터 사십구세까지가 삼백십명 오십세로부터 오십구세까지가 이백륙십 인오이라한다

는십이월로 사백오십인이라한다

殺伐도激增狀態

比前年二百五十이增加

변사자중에 자살자만을 보면별항과갓거니와 그외에 피살자는 총수칠백오십삼인에 달하야 전년보다 이백오십삼인의 격증을 보여 점차세상이 험악하여가는 것을증명한다 그중에 조선인은 칠백십칠인 일본내지인은 이십칠인 외국인은팔명이다 피살의 원인별로보면 과실(過失)또는사람을잘못보고 죽인것이 이백구십팔명으로 피살자총수의 삼할구분을 차지한다 그다음은론쟁 또는 일시의분긔로 피살된것이 일백사십칠명 지정(痴情)또는질투(嫉妬)관계로 칠십명 폭행으로 사십사명 원수갑는 의미에서 삼십삼명 강도에게 피살된 것이 이십팔명이다

이것을 다시 월별로보면사월이팔십사명 구월이 칠십륙명일월과 이월이각기 륙십오명 오월이 륙십사명 팔월이 오십구명등이다 또물의의 재해 기타에의한변사총수는 팔천이백팔십구인으로 전년에비하야 사백십구인이 감소하엿다 그중에 조선인이팔천일백 이십이인이고일본내지인이 일백십팔인 외국인이 사십구인이다 원인별로보면

과실로물에 빠저죽은자가 이천오백칠십륙인이고 로상에서 발병한자가 이천사백사십삼명 동사(凍死)자가 륙백십일인 압사(壓死)자가 사백팔십팔명 아사(餓死)자가 삼백팔십오명 선박의난파로인한것이 삼백사십이인

과실로륵사(轢死)한자가 이백칠십일명이다그리고 이것을시긔별로보면 칠월이 일천일백구십명 팔월이 일천일백이십칠명으로칠팔량월은 찌는듯한 더위때문에 잘못되야 물에 빠저 죽는사람이 만흔관계라하며 가장 적은때

馬匹의"黑死病"

馬鼻疽市內에發生

東大門家畜市場에大異變

爲先五頭撲殺豫定

십이일 오후에 동대문서 (東大門署)관내 숭인동(崇仁洞)이백사십이번지 경성가축시장에 그동리 이백륙십번지 심유직 (沈潤植)의 소유인 노새(牝八歲) 가 돌연 잡바저서 죽엇다 수의가 검시한결과 마비저(馬鼻疽)로판명되여 보고를 바든 도위생과(衛生課) 에서는 이병은 말의

『페스트』이므로 매우 중대시하고 천안(天岸)과장이하 다수과원과 좌등(佐藤)동대문서 위생주임등이 현장을 임검한후 다른 방면의 전염을 우려하야 사일 오후 여섯시부터 광희문외 신당리(新堂里)주재소아페서 청량리(淸凉里) 안암리(安岩里) 신당리일대의 말이천두를 임일히

정안검사(點眼檢査)를 하리라한다 그리고 조사한결과 그말은 함경북도 경원(慶源)에서 얼마전에 사온것으로 판명되여 곳함북경찰부에도 통지하야 그방면의방역도 역시하도록 하엿고 그노새와함께 매두엇든 말네머리도 박살하기로하얏다

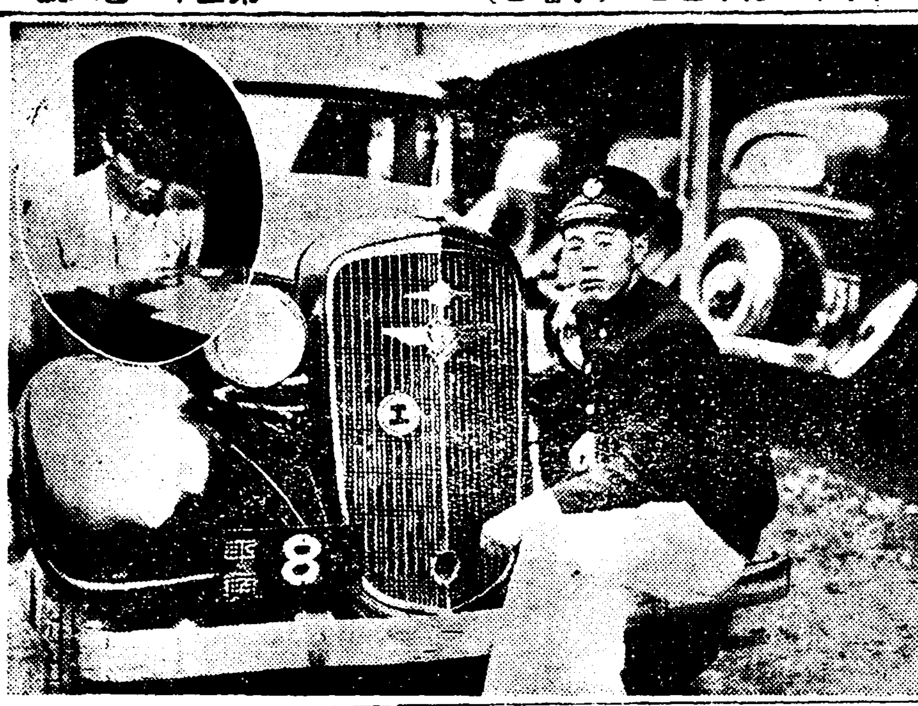

襲擊바든平南八號車와 盧運轉手(圓內)는犯人

脅迫해孟中里가서

汽車乘換中被捉

平壤自動車깽事件後報

【平壤】긔보=조선의범죄도시평양의 여름밤공긔를 깨트린 자동차『깽』사건이 십이일 새벽에 돌발하여 시칠마부민을 놀라게 하기는 그자세한 경과를 소개하면 다음과갓다

십일일밤 열한시삼십분 부내 수정(壽町)『킹택시-』에 평양역전 주목(舟木)음식점압까지 자동차를 보내달라는 전화를 건자가 잇섯스므로 운전수 로진긔(盧鎭琦)(三)군은 평남팔호자동차를 운전해가지고 현장에가서 일본내지인가튼 이십세전후의 신사를 태우고 대동군 감북리팡(大同郡坎北坊)까지 가서관사(官舍)에서 산전 모(山田某)를 방문햇스나 잇지안타 하여 평양에 도라오든중 대동군서천면 인흥리(大同郡西川面仁興里) 우시장(牛市場)압헤 이르럿슬때에 승객인신사는 돌연

히 배후에서 길이 다섯치가량되는 단도(短刀)를내여 대이면서 돈을내이라고 협박한후 현금이원칠십삼전을 강탈하고 다시 『빵』을명령하여 경의도로 (京義道路)서포부근 (西浦附近)에 까지 달리게하다가 대동서 에서 십오리를 상거한 지점에 운전수 노군을 차버리고 자긔 가 운전해가지고 어두웅속에서 평양을 향하여 자최를 감초앗다

로군은 감북탄광 사무소에서 전화를빌리러 평양, 대동양서에전화로급보하자 때룡옹기지안코비상선을 느리고 범인수사에 진력중 범인이버리고간 평남팔호차는 평양역전 긔념비(紀念碑)압해서 발견하엿스나 사건으로집

아간 평남일천백삽십삽호자동차 오전세시가되여도도라오지안는다는련속적신고를 밧자 평남경찰부에서는 관내각서에 지급수배를말하여 비상선을 느리고수사중 운전수김군을 협박해서맹중리까지가서 십이일오전일곱시삼십분경에 맹중리역(孟中里驛)에서 봉천행 북행렬차를타고 도주하려든 범인 북해도찰황(北海道札幌) 출생웅곡도차랑(熊谷道次郎)(二○)을어렵지안케체 포햇다

旅費에窮하야

案出한게强盜

범인 웅곡을 십이일 오후세시칠분착렬차로 평양서에 옴기어다가 소산(小山)사법주임이 취조를 진행중인데 웅곡은 찰황중학(札幌中學)을 중도에서 퇴학

한후 자동차운전수면허를바덧다 그후만주(滿洲)에 가고십흔생각으로 평양까지는 왓섯스나압호로 러비가 업서서 엇절수업섯스므로 조선범죄사상에서 처음보는 자동차『깽』을 감행하게 되것이라고 자백햇다고한다

隻手로運轉코

自若하게逃走

자동차깽에게 습격을바든『킹』택시-운전수 로진긔군은 다음과가티 이야기햇다

감북탄광사택에가서 나보고 산전이라는 사람이 잇는가 무러보고 오라기에 갓더니 그러한 사람은 업다고하므로 평양에 도라오든중 산전이가 엇슬리가업는데 이상하다고 이야기를하든 순간 우시장압헤서 단도를 내등에 대이고 돈을 내여라 하더니 외인편 팔목을 질럿습니다 나는 이원칠십삼전이 드러잇는 주머니를 내여주자 나를 조수대에 옴기어 안치고 자긔가 외팔로운전을 해가지고 서포를향하여 달리다가 서포부근에서 나를 나리라고 하기에그제야 생명이부튼것가태습니다자동차를 범인이운전하여 가면서도 『움직이면죽인다』는경찰에 알

三重奏申告로

平壤署大騷動

【平壤】여름의마지막을 고하는 말복(末伏)날새벽 평양을위시하여 린접지대의긴장이란 실로 형언할수업섯다 십이일오전한시삼십분경 부내황금정(黃金町)이십팔번지 양화상최택규(崔澤奎)의집에 흉긔강도가 침입하여현금칠원을강탈해갓다는 신고를접한 평양서에서는 소산(小山)사법주임이하 전원총출동으로 비상선을 느리고 잇슬때에 오전두시경 『킹』자동차에서 는 자동차 강도의신고가잇섯고 연겁처서 안전자동차 에서 자동차실종(失踪)사건의 신고까지 잇서 평양서는 흉긔강도 자동차강도 자동차실종등 삼중주의대소사건이 전개되여 야단법석을 일우웟다

그러나 흉긔강도사건은 집채남을 피게하노라고꾸며내인허위강도사건으로 마즈막두사건은 동일범죄사건인것으로 각기 판명되여대풍일파후의 평양서는평시상태에 회복되엿다

曉街를달리는

"移動出張카페—"

結局警察에引致되다

『카페』취체규측의 발령이래 시내각서에서는 이에준하야 관내의『카페』의 취체를 엄하게하여 오든중 십삼일새벽 네시반경에 는 종로에서 동대문방면으로부터 도도한 취흥을 실코달려오는두채의 자동차를 순찰하든종로서원이 발견하고『스톱』을시키고집문하엿드니 그속에잇는 남녀는 시내관철동(貫鐵洞)모『카페』의 녀급 윤성수(尹性秀)(假名)(二○)외네명과 역시그『카페』의 고인 박자운(朴自雲)(假名)(三一)외두명의 사나히로서시외의온밀굴에서 놀고오는것으로 판명되여 곳그서에 인치하고 방금취조중인데 『카페』의 관계자가 대량적으로 『카페』취체규측을 깨트리긴은 이번이 처음이므로 문제의『카페』에대하야도 단호한처치를나릴모양이다

收賂檢穀員

檢事가控訴

뇌물먹은 곡물검사원과 뇌물을

夢寐에그리든愛兒

찻자마자곳警察에

本町署에一場老婆慟哭

십삼일 오전열한시경에 시내본정경찰서(本町署)형사실에 륙십이가까운쇠잔한 로파한명이 애처롭게 통곡을하면서 이년동안 거리 거리로 헤매면서 차자오던 사랑하는아들을 만이년만에 겨우맛나서 집에데리고가랴 하로밤을 자더니 천만뜻밧게 본

정서형사들이와서 체포해갓스니 죄업는 내자식을 돌려달라고하면서 울음곳헤 정신을일코 잇섯다

이제그내용을 자세히 알아보건대 전긔로파는 본적을 경긔도 양평(楊平)에 두고 시내림정정(林町井町)에서 극빈한생활을 하여가는 한씨(韓氏)(六四)라는과 부로써 애지 중지 오직 밋고 사라오던 그의 아들 조점도(趙點道)(二五)이가 지금으로부터 이년전에 한마듸 말도 업시 집을 나가버려 그동안자식을 찻느라고 남의집 안잠자기를살며 고초를 겨거오다가 지난십일일오후에 우연히 남대문통(南大門

詐欺求乞漢

십삼일 아츰에 종로서에서는시내관수동(觀水洞)내선자동차부를 비롯하야 각상점으로 도라다니면서 자긔는 모국단의 단장인데 흥행이 마음대로 되지아니하야 단원일동이 매우곤궁중에 빠젓스니 보조해달라고 구걸하는수상한 사나히를 서원이발견하고 인치취조하엿드니 극단단장은 멀정한 거짓말로서 본적을 론산군광석면덕유리 (論山郡光石面德井里)에독몰핀』중독자 림석규(林奭圭)(三七)로 판명되여 방금계속하야 그여죄를 조사하는중이다 그는 이러한수단으로 이미 십여명으로부터 수십원을 사기한것을 자백하엿다고한다

天氣豫報

曇

七五二미리의 低氣壓은 四國압바다와 滿洲에잇서 七五八미리의 高氣壓은 日本海北部에서 半島로 퍼지고잇는데 黃海方面은 氣壓의 傾斜가 緩漫하다 朝鮮은 흐리고 北東部에 小雨가 잇다 關釜海峽은 天氣가조코 滿洲는 晴曇不定하며 日本은 흐리다

昨日最高 二六、六 最低 二一、○ 今日正午 二五、七

猛犬을驅使하야

七歲隣兒를亂咬

被害者、警察에呼訴

십이일 오후네시경에 시내원남동(苑南洞)이백칠십륙번지 박준(朴俊)의 아들 금동(金童)(七)이란 어린이가 원남동 삼백사십삼번지 가등량평(加藤良平)(假名)의집문압헤서 동리아이들과 함께 놀고잇던중 전긔이등의집사람이 아이들을 쪼차버리느라고 자긔집에서길르든 사나운개를 몰아서 뒤미처 떠려진전긔 금동의 량쪽 귀와팔다리를 비군데 나물어서 선혈이 랑자하게 되엿는데 금동의 아버지가이를 알고 분개하야 소관 동대문서(東大門署)에 설유원을 제출하엿다한다

日共事件의

朴世用永眠

일본공산당 부산지부 (日本共産黨富山支部) 사건으로 오년증역을밧고 내량형무소(奈良刑務所)에서 복역중이든박세용(朴世用)은 륵막염(肋膜炎)과 폐결핵(肺結核)이란 중병에 걸리어 오래동안을 병감에서 신음중이다가 만국삽개월여를 알트고지 난륙월십삼일집행정지로 출옥되는 독자(獨子)로서 보집은 경도시복견구진지교정 (京都市伏見區津知橋町) 삼백칠십삼번지 박연(朴然)씨의 집에서 십이일 오후다섯시에 이세상을 영원히 하직하고 말엇다한다 그가 잇슬뿐이라한다

남릉래군남면남수리 (東萊郡南面南壽里)에 잇는데 유족으로는 흘어머니와 어린누이

孤兒少年에게

스리질을教唆

청업는 소년을꼬여 상습적으로 절도를 시켜가지고 그돈으로제배를 불리다가 부잡힌악한——광주군중부면금복리 (廣州郡中部面黔伏里) 석영창(石永昌)(三七)이란자는 집도 부모도 모다업는 박종국(朴鍾國)(一四)이란 소년을 시켜서 지난사월 초사흔날오후 네시경에 부내안국동 활문사(安國洞活文社)란 책사에서 때맛츰 책을사고잇든 어떤학생의 주머니에서 현금사원오십전이 드러잇는 지갑한개 훔치것을 비롯해서 현금, 금시게, 금시계줄등 여러가지를 절취케 하여가지고 모다 주색에소비한 범행이 롱산서원에게 탐지되바되여 십이일아츰 그서에 두명이 모다체포되여 방금엄중한취조를밧는중이다

運動競技

全朝鮮庭球

崔、鄭組優勝

【海州】海州體育會主催와 記者團後援의 全朝鮮軟式庭球大會는 十二日午前十時부터 海州高普코-트에서 盛大히열린바 멀리京城、平壤等地에서 來征한猛將들의 快技는 滿場觀衆으로하여금 熱狂케하드니 準決勝에 드러간左記四組가리-그戰을 行하야 京城의崔永生鄭士連組가 三戰三勝의 全勝擧로連二年優勝하엿다

▲第一位 京城(崔永生 鄭士連)三戰三勝

▲第二位 平壤(洪承杰 李鍾淳)三戰二勝一敗

▲第三位 海州(全永俊 金應泰)三戰一勝二敗

▲第四位 平壤(金奎植 李鍾▲)三戰三敗

中國代表와

對抗할朝鮮豫選

朝鮮對 滿洲對抗陸上競技大會는 來八月廿五日 大連에서開催될터이라는데 方今 靑島에서合宿練習中에잇는 中華民國올림픽候補(靑島大學中心)選手一行이 大連에 遠征하야 朝滿對抗과 同時日에 朝鮮、中國、滿洲의 交歡競技會를 兼行하기로되바 이에出場할 朝鮮代表約十五名의 選拔會는 來十五日午後一時부터京城運動場에서 開催할터이라한다

◇種目＝百米、二百米、四百米、八百米、千五百米、五千米、高障碍、中障碍、投圓盤、投砲丸、投槍、走幅跳、走高跳、棒高跳、三段跳、投鐵砲

◇申請은八月十五日午後一時까지 龍山鐵道局經理課栗田勳氏게로

甲子園中等野球

甲府 10A 靑島 3

大朝主催 中等學校優勝野球大會 第一日의 靑島中學對甲府中學戰은十三日午前九時廿分부터甲府先攻으로 開戰되바 結局十A對三으로 甲府中學勝閉戰十一時八分

靑島	003000000
甲府	21030220A 10A 3

靑英5 米子4

米子中學對靑英商業戰은 十三日午後零時부터 靑英先攻으로開始한바 結局五對四로靑英勝

靑英	005 000 000—4
米子	200 011 000—5

陸上選手權豫選

九月廿九日開催

全日本陸上競技選手權大會 朝鮮豫選會는 來九月二十九日(日曜)午前九時부터 京城運動場에서擧行할터인바 競技種目은 百米、二百米、四百米、八百米、千五百米、五千米、一萬米、高障碍、中障碍、마라손、投圓盤、投砲丸、投槍、走幅跳、走高跳、棒高跳、三段跳、投鐵砲等이며參加料三十錢을 添付하야 總督府社會課內朝鮮陸上競技協會로 九月十九日까지 申請하기를바란다하며 出場資格은 今年度登記者에 限하고 마라손申請은 醫師診斷書를 添付하기를바란다고한다

好壽敎籠球入京

開城好壽敦女子高普籠球部一行十名은 鄭榮侍 金炎玉兩氏引率下에 今十三日午前七時二十五分京城驛着列車로 入京하얏는데 今明兩日間에 淑明、進明外各校와 四個일을行할터이라한다

仁川庭球朴、魯組優勝

【仁川】千代田俱樂部主催의第二回全朝鮮軟式庭球大會는 十一日午前九時부터 山根町公設코-트에서 行한바 各地에서 雲集한三十餘組中에서 京城殖銀의 朴魯、魯炳與組가 優勝하엿다

【準決勝】

永(李朴)4―2 信遞(朴鍾、照觀)

京殖銀(朴重善、魯炳與)4―1 信遞(神川、小山)

【決勝戰】

殖銀(朴重善、魯炳與)4―2 永原(李朴)

全日本中等籠球大會

第十二回 全日本中等學校籠球選手權大會는 九月二十二、三、四의三日間 東京神宮競技場及東大兩코-트에서 行할터이라는데 參加規定은다음과갓다 ▲參加料三圓 ▲期限九月十日 ▲參加資格日本籠球協會加盟校 ▲備考第一部中學校、第二部師範學校

女子올림픽

波蘭서開催

(第三部實業學校)

女子스포츠界의 最高大會를 이루고잇는 世界女子올림픽大會는 昨年에 第四回를 倫敦에서 擧行한바 其다음回(一九三八年)를 波蘭首都『왈소-』에서 開催키로決定하엿다

國際學生體操競技

【伯林十二日發聯合】國際學生競技第三日體操競技의 平衡棒、吊環、跳馬等의 合計點數는 다음과가티 匈牙利가依然第一位를占하고잇스며 日本은 獨逸을이겨서 第二位를保持하고잇다

一、匈牙利 三三七、六二九

二、日本 三三五、二一八

三、獨逸 三三四、五六二

三千米競步新記錄

【뽀다-스엔드(英國미들섹스州)發電通郵信】去七月二十二日 當地에서擧行된 競技會에서 三千米競步에 英國쪽크버트選手는十二分三十八秒二의 世界新記錄을 作成하엿다는바 오늘까지의 公認世界記錄은 一九一八年에『라스뭇센』選手(丁抹)가지은 十二分五十三秒八이요 未公認記錄은 『시이만』選手『카나다』의 十二分四十四秒八이라한다

통(通)로상에서 아들을 맛나가지고 넘치는 눈물을 흘리면서 하로밤을 전긔림정정에서 지내던이 천만뜻밧게 십이일 새벽에본정서(本町署)고등계 형사두명이 와서 그대로묵거가지고이라한다 그내용은 자세히알수업스나 우금 전긔조점도는 계속취조하는 중인데 얼마전에 공산대학 (共大)를 졸업한 청년한명이 로령에서잠입햇다가 본정서에체포되여 취조를당하고잇는중이라 혹은 그와관련이잇지나 아니한가 추측된다

松の露キャラメル

甦生된 第一劇場 近日中落成

最高의利益을주는 組合이 社會的事業의 大成功을 爲해 조흔家庭工業 第一 第二 株式會社

低利資金 朝報案內

精神病科 入院室完備 京城郊外淸凉里 原病院 院長 原振緖 電光 2643

金ペン及萬年筆의仕入은 品質의優秀와 價格의低廉을 자랑하는 名古屋唯一의製造問屋 名古屋市南區高藏 森音製作所

三四年을보내며 三五年非常時의初夏를 무엇으로 마지하나? 江湖諸賢께告하나니 全世界가雄辯으로말하는 陸上의雄이며 交通界의王인 自動車를아려라 現下趨勢에照하야 滿洲의 分校를 新設한 滿家을 꿈꾸는여러분은

男女學生募集 南大門自動車學校 改訂學則 要二錢送 ◆第一實習場 (拔刊新町) ◆第二實習場 (大漢門前) 市外各地 校舍 京城府太平通二丁目三六七番地 電話本局八六七番(振替 二一○五六)

紳士淑女나갓난애나

牛乳石鹼

牛乳비누의 卓越한特徵

牛乳비누는多年硏究의結果 비누에牛乳成分을作用식혀 서만든本邦唯一한化粧用비누입니다.

大凡化粧비누에는때빼는作用이必要하든同時洪코皮膚를거칠게하야서는안됩니다.

牛乳비누는그부드러운牛乳性狀의거품으로때빼는作用을하는同時살을健全히整齊하고特히婦人과乳兒들의 살결에適當하도록硏究精製한것입니다.

中元贈答用 (美術繪入特賣中)

大阪 共進石鹼合資會社 東京

No. 326

開運의好機는只今!

名觀相家 裴龍先生의判斷은如神

京城相學院 裴龍先生은科學的관상의大家로서만흔 대사업가名士들의과상을보고 大好評을밧는 관상계의 권위자입니다 前途方針에對하야 개개는분、途業을擇하고大成功을바라는분、幸福한結婚을바라는분、夫婦間에서로頭痛하는분、株式、期米、鑛山其他 큰利益을보나、損害를당할나를 알랴는분、其他、당년신수平生의길흉、訴訟의勝敗等어떠한問題는지裴龍先生은明瞭하게觀破하야 判斷하며開業成功의길을 보여주는實로 보람잇고 감잇는判斷입니다 今時에 오시요 料金은普通觀相壹圓이오

京城府太平通二丁目三○六 (南大門과大漢門의中間電車通り)

◇地方에게신분은생년월일과 요보시고 운수가뢰우분이되시요 要作을자세히적으시고료금을付送하시면곳자세히회답해드립니다 (사진이잇스면더욱명확합니다)

[생선룡성]

여러분아십니가

東洋唯一觀相師

萬人共知裴南月

京城 裴南月 觀相所

金 白 福 銀 金

株式會社 石福商店平壤出張所

平壤府旭町 電話一三一四番 受信略號(ヘイゼイウシフク)

本店 東京市下谷區練塀町

男女淋疾의靈藥 治麻球

患者諸氏여言論보다效果에事實이證明된症狀이輕重하오니쓸必要는업고有無는服用後에知하리라 用法은說明書에詳記

定價 一圓八十錢 三圓 五圓

製造元 京城南大門通四丁目 救世藥館 電話本局二二六九 振替京城一一六九

新時代의 노래

希望의 노래 金彰培

流行歌

애너ー 安英永氏 專屬 아부다가녕 고 作品

浦口의哀想曲 金彰培

故鄕의 는지 안어요 하의 울

家庭劇 申不出氏 入社第一回作品 깽이이야기 金蓮寶

시에론레코ー드

日英米專賣特許 시에론蓄音器 新型發賣

實寫의生은보편

醫藥學界 高最權威者 選定藥劑 高價藥配劑公開

肺病 肋膜炎 肺尖加答兒 專門藥

藥劑는如何한것이最良하다할가

그것은內務大臣을會長으로하고、醫藥學界의最高權威者 十六名을 委員으로하야、愼重審議한後그品位를定한、日本藥局方收載의藥劑가 正確最良함으로、我醫療界의基準이되아잇는것이다。

그럼으로我社는政府制定、日本藥局方收載의 內務省衛生試驗所의檢査封緘한優良最高貴藥劑를根幹으로하고、世界醫學界의 權威者公認의藥劑를配劑하얏스며

더구나 東洋에서二千年來、治療醫學上드効顯을認定바든 高貴한皇漢藥倂用配劑하야、發賣하엿더바、全治者들이 계속的으로 新聞紙上에 發表하야 肺病이 不治症이아인것을 明白하게表示하는聲價를博得하게된바이다。

別製治肺劑는左와如한二十三種의綜合醫治効能을具備한處方으로서 許可劑公認配劑를玆에公開함

結核治療劑 五種配合

歐米의 醫療界는勿論、我國醫療界에서 結核治療劑로하고、政府指定의 最高權威者가 審議한後에 日本藥局方에서 收載。더욱內務省衛生試驗所가 檢査封緘한藥劑五種을 綜合配劑하엿다。

結核解熱劑 一키로瓦 二百二十圓 外一種配合

世界醫療界에서、結核解熱劑로서最高級의權威잇는 高價藥을가지고 配劑하엿다。其作用은 結核毒素에拮抗하야때固한結核熱을 解消하야、發熱에서오는 種種症狀을 減退식힘。

食慾促進劑 一키로瓦 二百六十圓 外一種配合

本劑도 亦歐米의醫療界가 學者實用하고 더욱 我國政府制定日本藥局方의 收載藥으로서、胃腸을刺戟하야、食慾을增進하고消化가 顯著히빨으며 結核性의消化不良又는 食慾不振에 奏効한藥劑로서 高價한것도 配劑하엿다。

健胃整腸劑 四種配合

結核에因한 胃腸障害에 効果잇다。

消化劑 一키로瓦 四十七圓 外一種配合

日本藥局方收載藥價最高劑 四種綜合配劑

本劑는 世界醫學界의 公認貴重한優良한 消化劑로서 高價한것도 配劑하엿다

滋養强壯劑 一키로瓦 五十二圓

肺結核並肋膜炎은 身體를消耗식히고 體力을低下케하며 더욱더옥病勢를 惡化식힘으로 體力을强化케하고 또抵抗力의增加를圖謀하기爲하야 日本藥局方收載의滋養强壯劑中優良한것과 高價한것을 配劑하엿다

酵母劑 一키로瓦 五圓五十錢

近者流行한 食慾增進과 榮養이

鎭靜劑 一키로瓦 五十二圓

되는 데ㅣ배劑中가장優秀한것을配劑하엿다。

結核患者特有의神經의 興奮을 鎭定하고、不眠과盜汗과를 곳치는高價藥을配劑하엿다。

鎭咳祛痰劑 一키로瓦 七百四十圓 外二種配合

結核患者의가장고롭하는것은기침이다。鎭咳를식히는것은患部의動搖를막고、苦惱를除去하야、安眠케하고、食慾增進에 必要不可缺한것으로本劑는最新의鎭咳祛痰劑로配劑되얏다。

서藥効確實하다고現代의治療界에서實用되고잇는鎭咳祛痰劑로、優良하고도高價藥인것을配劑하엿다

호루몬劑 一키로瓦 一千六百圓 一키로瓦 一千二百圓

本劑는東洋에서二千年來、治療醫學上그効顯을認定밧고、救命藥으로서肺病에使用되는 高貴藥이다 一種은어느動物千頭中、二十頭에서 取할수잇는高貴藥이다。다른一種은 히마라야山幽谷에棲息하는動物에서採集한 엇기어려운 호루몬劑로 前記二種의 高貴藥이配劑되얏다。

以上의配劑로自然機能을旺盛케하야여러가지 症狀을輕快케하여줌

●本社의治肺劑와血液素의併用에依하야全快者를新聞에發表한것이임의數千人에達한다。卽藥効를論議하는것보다도全快者數에잇다。

●그多數한全快者發表에모다住所氏名을明記하게하고、全快後、健康하게되기까지揭載한것은本社獨自的자랑인藥効와衛生의結果임을反映한實際的論據이다(新聞廣告에서늘보는全快文은、住所氏名을明記안코、藥名과氏名만으로捏造한것가티도보인다。그런全快文이면 藥書一枚를自己가投函하야서그것을全快文으로取扱하야揭載하면누구나다되는것이다)

이病는다른病과달너서、病者에煩悶함이오래됨으로 自然町村內에까지 알녀지고、또全快하야 健康體가되면것도 알게된다。

●町村에는 駐在所가잇고 事務所가잇슴으로 虛僞가잇으면 대번에問題가닐어난다。本社에發表한 全治者의 그告白文도眞實한 喜悅에넘처서同病者를救濟코자하는힘잇는 웨침이다。 더구나그全快는 研究室에서되는홈도토나

●我國民은大抵衛生思想幼稚로、不治症이라、죽을병이라고生覺하야서 스스로死地에빠지는者만타 本社의發表하는 多數의全快者를보드라도不治症안인것이自明하다

●現今、當局의取締가甚히嚴重함으로、虛僞又는誇大廣告는不許하니이런高貴藥配劑公開는秋毫라도虛僞가안이다。

●肺病患者는 本劑로써 一日이라도빨이健康이回復되기를바란다。

그러고

本社는患者의秘密을絕對로嚴守함

藥價

十七種配劑 特劑治肺劑	
八日分	十圓
德用品 十六日分	十九圓
豫後連服用 特別奉仕 四十日分	四十五圓

二十三種配劑 別製治肺劑	
八日分	十五圓
德用品 十六日分	二十八圓
重症連服用 特別奉仕 四十日分	六十五圓

피되는가作用이고살이잇는 有田血液素	
二十一日分	四圓
超德用品 六十日分	十圓

最近의全治者·全治者發表는藥効의確證

感氣、肺炎、肺尖가다루 腹膜炎、肺結核治療 肉食보다도新鮮한野菜

全治者 赤川九郎

現住所 廣島縣芦品郡新市町五二八

赤川九郎

상업견습생으로大阪에잇슬때、첫겨울부터감기에걸여서폐염이되더니다시더하야의사로부터폐첨가타르라고진단을하엿다

그리하야 공기조흔 시골집에가서조섭하는것이조타고회가

赤木九郎氏를어더서濱田町으로도라가섯다。오래동안기차에시달인결과인지、濱田에도착한날부터배가붓기를시작하더니급성복막염까지병발되얏섯다。죽을병고로웁을보면서약반년간、여러가지로치료도밧고、여러가지약도먹어보앗스나열은안낫고、밥맛도안나고、담과기침도나와서의연쇠약함으로 의사에게그리우울을좃속 병세가진행되야폐결핵이되얏다고말하엿다。

이러케평병건 에음을봅묘가는아무리해도못고치고죽것다고단념하고잇섯더니、그때마즘아리다도락구(有田ドラッグ)의신문광고에만흔전치의긴문소식인치병담을읽고、혹여나하고、맏친에게 濱田町의아리다도락구전매소(有田ドラッグ專賣所)에가시게하야섭생법을잘듯고、별제치폐제와협액소(別製治肺劑와血液素)와남산선(南山仙)을사오시엿슴으로섭생법을잘직히면서약을먹기시작하엿섯다。

그러고종 일장을 열어노와공긔를통하게하고 열이잇슬때는절대안정을계속하야、기분이조흔때는경한정도의운동을시험하야육식보담도신선한야채류를만히먹게되얏다。그결과、나날이원기가나와서열심으로계속복약을하야、四개月만에전쾌케되얏다。부모님의깁붐과나의깁붐은비할데가업섯다。쉬로꾸속과가렷다。二十一歲된오날에는體重도十四貫七百匁나되야병전보다더건강한원긔로가사를조력하고잇다。

三代獨者의肺病이 藥과攝生으로全快

全治者 福間博

父 福間常四郎

現住所 島根縣簸川郡出東村三分市九九一

우리들에게는 이세상에 무엇보다도 귀중한아들 博이나면서부터 허약하여서 길너내는 대보통고 생이안이엇습니다。

이웃진든든 한애를을 보고서 더욱더옥고통한 효과도업시 작년본三月下旬에 감긔에 걸여서폐문림파선념(肺門淋巴腺炎)이 되고결국에는 폐첨가타루까지일으켯습니다아들병이꿈에생각도못할무서운폐병이란것을들엇슬때 우리들은엇절줄을몰으고의사다주사다하고치료에밤낫습니다

그은택 으로 다소가원긔가난것가티보엿스나、이병은오래 끌지안는 동안에 고치지 안호면병이점점더하야저서갱생못되게된다고하는것을들엇슴으로、혼이나가서애를태우며좀더빨이효력이잇는치료약은업슬가하고、신문잡지의광고등에주의하고잇던바、

福間博

百日咳가 肋膜炎으로

全治者 長廻ヨシノ

父 長廻友吉

現住所 島根縣簸川郡鰐淵村大字河下四九

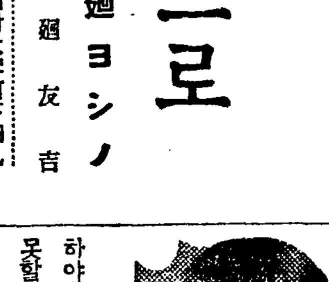

長廻ヨシノ

지금、그때병을생각만하야도몸소름이끼칠지경이다。

처음에는백일해엿더니 어느새에 륵막염이되고 기침이심하고、병은점점더중하야갈분으로、한때는도저히낫지못할것가치생각키엿더니 신문에서보고안아련든 도락구의특제치폐제와협액소(有田ドラッグ特製治肺劑와血液素)를平田町上田町의專賣所에서 사다가먹고 그대주임의말과가치공기、일광、음식물등의양생법을 직히면서、다행이집이바다갓갑게잇슴으로바다바람을병실에 통하게하고 일광도주의하며、생생한생선도먹이면서 섭생을절대적으로 직혀더니、점점기침이、덜나고、열도내리고、점점단잠도자게되야 안정료법이잘된결과인지、훨신조위젓슴으로더우간호에힘스고 一개月半의복약으로드되여전쾌되엿다。그이래참으로감기한번안걸이는원기로六年生이되얏다。

얼는생각되는것이、일상다수전매자를발표하고잇는、아리다도락구(有田ドラッグ)약이엿다。

몃百가지 설명을한약보다도、오즉한가지전치실례(全治實例)잇는약이훨신신용할수잇는조흔약에틀림업다고생각됨으로、곳平田上田町의아리다도락구(有田ドラッグ專賣所)를차저가서、특제치폐제(特製治肺劑)와협액소(血液素)를사서、애음인과게로八日分약을十六日間에논어먹이고、일방

섭생법으 로서는특히몸조섭에주의하고밥은극히무르게만들고 채소는못치고무채、생선회닭고기스프、곰국、사과집、적은생선을빼채 멕이는등모ㅣ든조와한것을 적당히 주엇습니다 그밧에 병실에외기를 충분히류통케하고 일상에도주의하야병인의 기분을조케하여주도록하니

밥맛도나서 잘먹게되고 피기업는빰이 점점혈색도조와저서 의사로부터는일의걱정할것이업스나 병후의조섭을하도록말하여주웟습니다 그후우리한분동무하지안토록 선생에게말하고통학을식히엿더니지금은아조건강체로되야서 외칩안이 깁붐에넘처잇습니다

이애가이전에 그런중병을알엇던가하는 늣김이나도록 현재는건강하게매일원기왕성하게 통학하고잇다。

肺病은고치면곳치진다 現在健康하게通學

全治者 小山昶

母 小山スエ

現住所 大阪市住吉區西長居町七四八

小山昶

관이입곱번잇다고옛날부터말하고잇스나한애를다길느기에는부모의고통은보통일이안이다。

맛아들챙이 六세되얏든해매일열이나서음식도잘못먹음으로걱정이되야근처의의사에게진찰을바더니폐첨가타루임으로대단주의하라고함으로일시는엇더케햇스면조흘가하고걱정을하엿다어떤수단으로던지이애의생명만은건저주엇겟다고죽을힘을다내여가호흡하스나열은

三十八度부터、三十九度七八分을 올나업시 안내리고더구나입맛이압수도업슴으로 단지고통하고 못챙으로거정만되고、불안은점점더하여갈뿐이며、호흡이괴로운모양을볼때마다견볼수업시불상하야「이애가마일죽는다면」하는생각이들면서부터아지못하겟든눈물이흘넛다。

맛첨그대창 이와 가튼병으로알코잇던 아리다도락구(有田ドラッグ)의약으로 전쾌되얏다는말을듯고그사람으로부터여러가지체험담을일러달나하야빨이 大阪市日本橋筋五丁目惠須交叉點北四側의아리다도락구전매소(有田ドラッグ專賣所)를차저、아들의병상을말하얏더니、친절히도일광、공기、식의등의섭생법을가르켜주웟다。특제치폐제(特製治肺劑)와아리다협액소(有田血液素)를구하야곳창에게먹엿더니 날마다열이내리고 현색도조와저서四주간분의약이업서질때에는그처럼애처럽게럿말는것이원긔가나

그뒤튼튼하 야저서원긔이잇게롱아하고、또무심히놀고잇는것을보고아흔살된아내들의깃감을감사하야 아리다도락구(有田ドラッグ)주임과 귀념사진을박엿다。

●폐가남버서 고통하실분은빨이아리다약을잡수시도록진심으로권한다。

全快後의記念撮影(右)大阪府堺專賣所主任(左)小山昶

백그람먹으면 사백그람피가된다

有田血液素 一名-오-소-투 정가사원

목이쇠약한사람 허약한사람이보통자양물로 제일마히 먹는것이우유、닭고기、달걀、곰국등이다 이따위는물론자양물이지만은어떤것이나 위장의소화작용을지나지아니하면자양이되지는못하는것이다。그런데、쇠약한자나허약한자의위장은소화작용이약해서、이러한자양물을먹으면 반대로위장을해하는결과가되는것이다 그러므로 대학병원에서도입원환자에게대해서、류동식의자양물을먹이거나、혹은식후에소화약을먹이는것이다。그러나이것도 자양료법으로는、아직완전하다고는할수업스므로 본사는이것을고심연구하야 有田血液素(아리다협액소)를창제한것이다 이것의특색은 아모리위장이약한사람이라도、위장의소화작용을밧지안코 으면 곳위속에서흡수되어、전신의 자양이되어피가되는것이다。

有田血液素(아리다협액소)를먹으면、다음과 가튼현저한효력이나는것이다。

(一) 얼골이해쑥한사람은혈색이조하지는것
(二) 체중이증가하는것
(三) 혈액이증가하는고로써정력이왕성하는것
(四) 냉증이잇는분은몸에온기가더만하지는것

그외에병후산후의일반쇠약자、본래허약자운동부족、메변、늑막염、심장병등의빈혈한자에게는업지못할보혈자양의혈액소이다。

이有田血液素(아리다협액소)는보혈제로효회한주성분헤모글로빈이얼마나만히들어잇는가에대하야는 내무성위생시험소분석표를보아주시기바라오며가짜가잇사오니 有田音松商會는자에주의하시기바라옵。

報告

大阪市南區末吉橋通二丁目五番地 依賴者 有田音松

第四九號 壹通 ヘモグロビン定量 オーソール

右ノ名稱ヲ附シ當所ニ提出シタル品ハ暗赤色ノ乾燥セル粉末ナリ之ガ分析ヲ遂グルニ本品百分中ニ檢出セル〈ヘモグロビン〉ノ含量略左ノ如シ

ヘモグロビン(酸化ヘモグロビン) 八五・五

大正二年四月二十九日

內務省大阪衛生試驗所

所長衛生試驗所技師 平山松治

主任衛生試驗所技師 森茂和

無代進呈

必治療養書『新生』은患者求濟를爲하야 本社結核研究所의 醫學博士數名이 責任을지고 記述한 必治療養書 인바 希望하시는분에게 無料進呈하오니 葉書로申込하시라。

電話及振替口座新設 電話本局二三六三 振替京城二三五七

京城郵便局前 有田ドラッグ

有田도락구專賣所鮮滿所在地

京城 郵便本局前 有田도락구
黃金町四 有田도락구
龍山練兵町 有田도락구
平壤 本局前 有田도락구
釜山 幸町一 有田도락구
仁川 宮町二 有田도락구
大田 栄町一 有田도락구
群山 駅前通 有田도락구
全州 高砂町 有田도락구
光州 本町三 有田도락구
木浦 栄町二 有田도락구
大邱 弓町 有田도락구
馬山 京町三 有田도락구
麗水 港 有田도락구
浦項 本町 有田도락구
兼二浦 本町 有田도락구
鎭南浦 碑石里 有田도락구
海州 南本町 有田도락구
新義州 桜町 有田도락구
元山 本町三 有田도락구
咸興 本町二 有田도락구
羅南 生駒町 有田도락구
安東県 四番三 有田도락구
奉天 驛前 有田도락구
撫順 東六条 有田도락구
開原 新市街 有田도락구
四平街 益盛路 有田도락구
新京 東一条通 有田도락구
哈尔賓 傳家甸 有田도락구
大連 越後町 有田도락구

本舖 大阪內本町 有田音松

책임제약이므로 다른약점에는 팔게하지안슴니다 우에적은有田도락구전매소에가사십시오

위조약을 피하는 상점이외를 약간에 大阪內本町 有田도락구 有田音松鑑製 이문자잇는藥품을 사십시요

有田音松社會事業 無料宿泊館 利用을하십시요

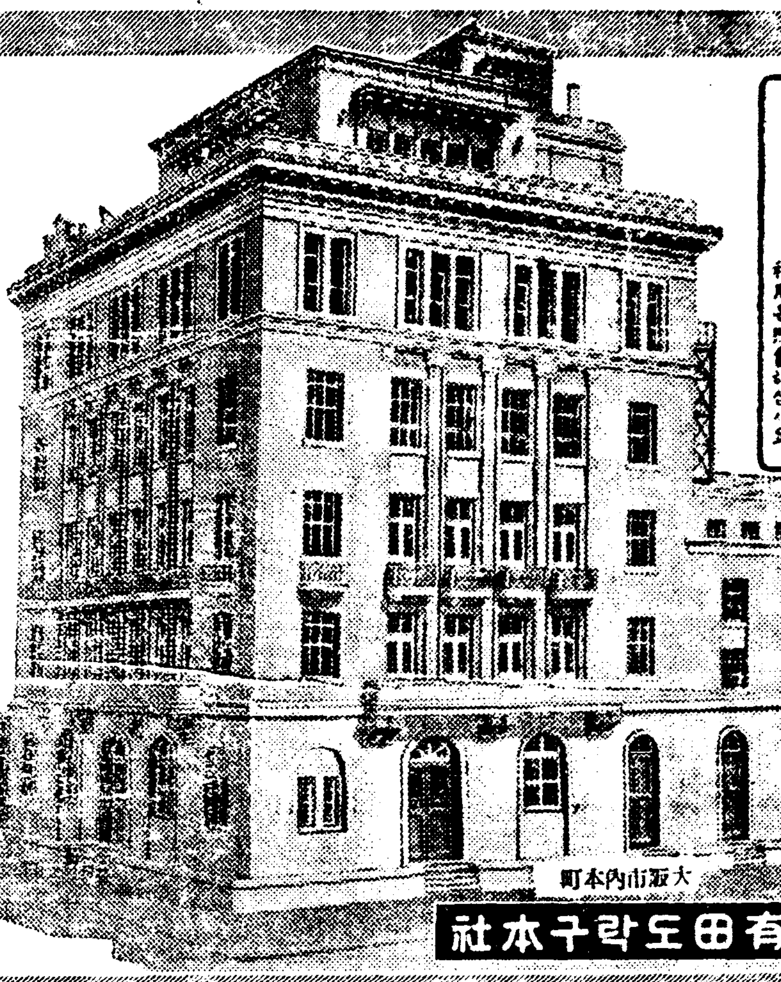

大阪市內本町

有田도락구本社

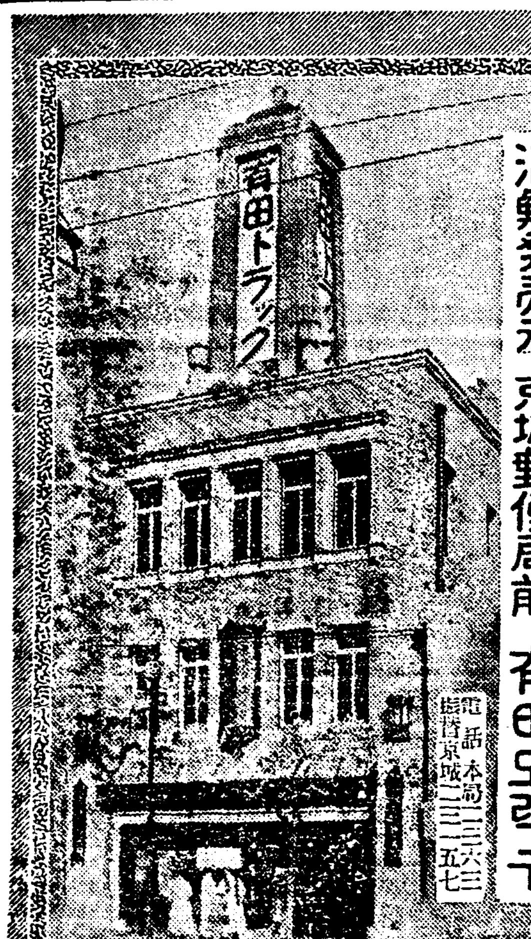

滿鮮発売元 京城郵便局前 有田도락구 電話本局二三六三 振替京城二三五七

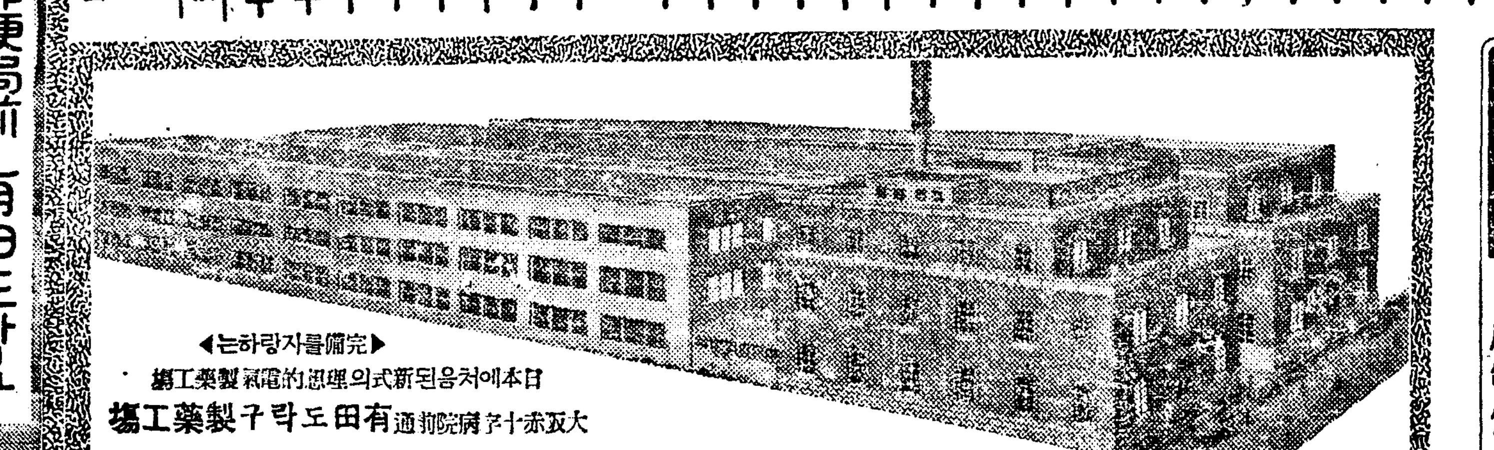

◀完備를자랑하는▶ 日本에처음되는新式의理想的電氣製藥工場

大阪赤十字病院前通 有田도락구製藥工場

地方論壇

農業補習學校設置를絶叫함

咸安支局 一記者

咸安地方은 慶南道中部에 處하야 産業과交通이 他郡의그것에 過히遜色이 업을만치 發達되엿스나 敎育界를一瞥하면 實로 寒心한感이 不無하다 普通學校는 一面一校가 完成되엿스나 郡北, 伽倻分敎場普校는 學級增設의 急務를痛感하고 잇스며 代山, 餘航普校는 아즉四年制임으로 이를六年制로延長하려고 該面人士들은 方今不眠不休의誠意으로 活動하고잇스니 不遠間에 所期의目的을 達成하리라고밋거니와 將次이 普校를卒業할지라도 郡內에서 그들을收容할곳은 一個所도업다 每年約三百名卒業生(四年制卒業도包含)中에 上級學校入學生은 十數人에 不過하고 그남어지는 모다집으로 돌아가고 天才일지라도 學資의貧乏으로 上級學校의門을 바라보지도못하고 눈물뿐이라고 도라서게 되니 「天眞한童心에도 現世를詛呪하거나 「러치안흐면 남과가치 못한自己의處地를慨歎하게되는 이며 節約에節約을加하야 年三百圓은支出하여야되니 이만한支出을할經濟力을가진者는 적어도中流以上財産家일지니 이階級에屬한者가 一面에도幾人바가되지안흠이수년우리農村의現象이니 엇지痛歎할배안이리요! 이때까지進就와 希望에漫轉하든 그어린靈魂도 自家의經濟的諸條件을理解하게되자 안탑갑게도 그만挫折되고마다

◇

우리地方에 完全한高普나 中學校를希望함은 너무나分數에넘친바람이니 當分間保留하거니와 二個年制의 農業補習學校一個所만은 全郡民의熱誠을 기우리면 可能性이豊富하다 當局의 協助를 엇어야 設立하리라 아무리 貧弱한우리經濟力이나마 全郡民八萬五千의 힘을綜合하면 이것만이야 容易하지안흘까. 當局者某氏도 이補習學校의必要를 切實히 늣기고 어느程度의 實現까지 가저다는말을 듯엇다 此際 우리子弟들의 洋洋한前途를爲하야 全郡民은 蹶起하야 이補習學校設置에 積極的으로 努力할을切望하는바이며 끗흐로 우리는 新聞을通하야 白潢行、金仁眞、崔松雪堂女史等…을비롯하야 各地方篤志家들의民族百年大計를爲하야 거룩한事業을 極力贊助하거니와 우리咸安에도 이런篤志家가 奮起하야 우리眼前에 橫在한 이補習學校問題를 解決하야 普校를卒業하고도 經濟의貧乏으로 中途에서 彷徨하는有爲의 少年들로하여금 修學의光景을다면 그들의前途를 爲하야 또는우리社會를 爲하야그 얼마나 거룩하고 意義잇는事業일까!

都市發展反面에 會寧市內에住宅難

살길차저間島、茂山等地에서 每日六七百名이雲集

【會寧】국경의중요도시 회령은 근래각방면으로 비약적 발전을 보이고잇는데 이에따라가장 복잡한 중앙지대인 대정통(大正通) 소화통(昭和通) 수정통(壽町通) 일대는 건축경쟁으로 대혼잡을 일우고 잇는 현상이며 이영향을바더 지가(地價)는 날로 폭등하야 오할내지 구할가량 등귀하야 현재 일동(一洞) 이동(二洞) 삼동(三洞) 등지는 주택지로 매평오십원내지 백원이며 또중요한 도로면은 일평 이백원이상 사백원가량의고가로 등귀하엿다 일방 간도(間島)무산(茂山) 일본내지등지로부터 칠백명에 달하는 로동자는 물경륙백명에 달하야 시내외에는주택난이 가장심하다고한다

樓氏 光明 兩校에曙光

各界人士同情逕至 財政的基礎漸確立

【元山】원산 어린이 교육긔관의 중심으로 일홈이놉흔 학교임으로서 뚜렷한 존재를 낫하내고잇는 삼십여년의 긴력사를가진 원산루씨녀자보통학교(元山樓氏女普校)와 십여년의 력사를 가진 원산광명보통학교(光明普校)는 선비의완비와 내용은 세상이잘아는 사실이나 이두학교가 금년부터 미국선교본부로부터 오든 보조금중단문제로 존페긔로에 서게되여 일반독지가의 궐기를 마지안헛다함은 긔보하엿거니와 그후 사회각방면에서 우리의로써 광명을 구하게다는의분밋헤 의연금이 답지하야동교를싸고돌든 음울한분위기도독지가의 열렬한동정으로 해소되는일방 량교에는 서광이비치우게되야 일반의 깃버하든바이거니와 요지음에 동광교를위하야 원산시내리병균(李秉均)씨로부터 이백원의 기증이잇섯고도 원산춘성의사회(春城醫師會)에서 이백칠십원과 원산상업주식회사(元山商業株式會社)에서륙백원을 량교에희사키로 되엿다는바 더욱히춘성의사회와 상업주식회사에서는 연연히 량교를위하야 만흔금원을 기증하게되리라하야 일반의 칭송이자자하다고한다 이러케 량교는 원산여러인사의 동정과지지밋헤 점차완고한지반을 닥고잇다고한다

◇…老松그늘에 納凉 (高原鄕校뒤뜰의 所見)

元山市內택시 料金引下運動

【元山】원산서에서는 원산시내 택시료금인하에대해서 방금 그 긔초적조사를 행하는 모양인데 이긔초적조사가 끗나면 택시영업자와 구체적교섭이 잇스리라는바 지금조선각지에서 택시료금인하운동이 농후한차제에 원산서의 이번계획은 맛당한것으로 지금원산시내 택시료금을보면 팔십전으로 린접지함흥(咸興)보다 삼십전이나 싸다는데 이것은 원산이 본래도로포장이 불완전하야 깨솔린 기타소모가 만함으로 자연타처와 동일시할수업다고 영업자는 말하나 그러타할지라도 원산택시료금은너머비싸므로 오십전정도로 인하을 요망한다고한다

電車에觸傷

십이일오후五시오십분경에 시내종로오정목오십일번지에서 종로오정목일백칠십일번지 최광환(崔光煥)(二)은 자전차를타고 마침 충신동(忠信洞)이십이번지 전차운전수 백상준(白相準)(二〇)이가 운전하는동대문행전차와 나란히 가다가 그만전차과 부대처 집버거서 바른팔에 전치오일가량의상처를밧고 부근병원에 입원치료중이라고한다

外來酒의壓迫으로 釀造業者大恐慌

여러가지對策도別無奏效로 當業者들은束手無策

【永登浦】영등포세무서(永登浦稅務署)관내 시흥(始興)김포(金浦)량군내 주조업자들의 공조동영을 목적하고 조직된 영등포주조조합(永登浦酒造組合)에서는 얼마전에 긴급간부회를열고 협정주가의실시와 품질이불량한 외래주의 침입방지책에대하야 협의한바잇는대 그후 조금도효과를보지못할뿐외라 오히려최근에와서는 각종원료가 등귀하여지고 외래주의 침입경쟁이 우심하여서 현재탁주한말에대한 원료대기타 모든비용을 합한생산비는 이원을초과하는데도 소위협정주가인 탁주한말에 일원팔십전을 실시하드라도 오히려 손해를면치못하게됨에도 불구하고 엇전까닭인지 외래주의 경영자들은일원사십전이란 그야말로 엄청난 렴가로 판매함으로 당업자간의 사활상 중대문제라하야금후의추이가 자못주목된다고한다

以怨報德한醫師 遺棄罪名으로送局

毒藥먹은안해를加療도안코 證據湮滅에만唐慌

【牙山】온양온천에서 회생병원(回生病院)을 경영하는 민병우(閔丙禹)의처권씨(權氏)는 지난이십삼일에 음독자살하엿다함은 긔보된바어니와 그원인을 소개하면 당시 민병우는 집이 간구함으로 보통학교로부터의학공부까지 처가에서 학비를 대여스며 의학을 졸업후 병원까지설비를 하여주엇슴에도 불구하고 모기생에게 혹하여 본처는 학대가 자심할뿐만아니라 모기생을 작첩한후로는 본처에게는 언어까지 불통함으로 권씨는이를 분개하여 음독하엿시고 민병우는 당시 의사로서 응급수당을가하지아니하고 조수에게만 맛기고 겨우 삼십분후 절명이되엿때에서야 치료를시작하엿고절명된후에는 겁이낫든지 독약병을 읍새벌이고 취약을 사다먹엇다고 발표를하엿스나 자연사실이탄로되엿슴으로 이를알게된당서에서는 지난달이십륙일 오후여섯시경에 민병우를 검거하야 엄중한취조를 한후 유기죄명으로 지난오일에 공주 검사국으로 송국되엿다고한다

排水工事遲延으로 住民側被害莫大

請負者怠慢을非難

【梁山】지난십일 량산지방에서는 석산배수공사(石山排水工事) 중에 배수로(排水路)에 막히움을 그대로 두엇다가 폭우가나리기 시작하니 배수는 전연불능한 관개토수는 도도한 긔세로 구웅수제방을 넘어흐르게되야 탁수에 제방은 세곳이나 파궤되여 위긔절박할지음 공사장인부들과 동면수방단의 총출동으로 림시응급책(臨時應急策)을 가한결과 근근화는 면하엿스나 배수될곳이 업는탁수는 량산수리조합 양배수(揚排水) 긔게실에 넘어드러 일시 위험상태에빠젓고 석산부락압제방이 결궤되야 가옥까지침수되여 일시대혼잡을 이루엇다는데 주민들은 배수공사완성지연으로 가옥과농작물에 피해가 막심할뿐더러 불안한가온대 일시라도 살수업다하야 공사청부업자의 태만에 대한비난과 원성이 자자하다고한다

二千餘里走破한 新高選手歸着

【新義州】본보 평북각지국후원의 신의주고보 류상부의 평북일주마라손선수 장동원(張東源) 김세덕(金世德)백룡운(白龍雲)의 세선수는 신의주를 떠나 장도에오르지 십칠일만인 지난십일 오후넉점시 무사히도라왓다 금번 세선수의 답파한 총리수는 이천이백리 출발시에 발표한로정을 무사히 맛치엇는데 중간에 대홍수를맛나 곤난한 경우를 여러번 당하얏스되 용감한 삼선수는 무난히 격파하고 능히 예정의 코-스를 무사히답파하엿다는바 본보신의주지국압헤서 동교교장 목흑자루(目黑繁樓)씨로부터의 찬사가 잇고 이어 간단한 다과회를맛치고산회하엿다고한다

一面一校目標로 廿餘公普校增設

既設公普校에는學級을增設 慶北道今年度計畫

【大邱】경북도학무과에서는 소화십일년도이내로 일면일교를완성하고저 전력을 다하는중인대 금년도에는 례년에보지못한 거액의 보조금 이십륙만륙천백여원의 여산으로서 본년도에 보통학교를 이십사교를 증설하고 더욱 긔설학교에이서서도 학급증가를 단행하는중이라는바 금월까지신설학교가이십교라고한다

中國人間에 痴情劇一幕

【元山】중국인간에 버러진 치정극일막—지난구일오후 여덟시반경 원산부북정사십팔번지중국인야채상 전화례(田學禮)(三)은 동거인 석공(石工) 우서신(牛瑞信)(三)에게 복부를 찔리워 피를 흘리며 독정파출소에 긔여와서 구원을 청하얏섯다 이에 원산서에서는 곳 서원을 비상소집하는 일방 전화례를원산도립의원에 입원가료케 하는 동시 전긔가해자 우서신을 체포코저 하얏스나 그는발서 도주하야 몸을 피하고 잇스므로 동서에서는 경관을독려하야 동범인의 체포에 맹활동을 개시한결과 지난십일일 오전십시경 체포하얏다는데 이제 그사실을 알어보면 전긔 가해자우서신은 수협전부터 한집에잇는 전긔레의처 왕씨(王氏)(三)와비밀히관계를 맷고잇섯든바 이눈치를채인 본부 전화례는 명치정(明治町)부근에 집을엇고 그날 이사하라고 짬시반경 전긔가해자의집에 와섯다 이에질투심이 불가티 일어난 우서신은 곳단도를 꺼내여서 찔는것이라는데 전화례의생명은 구하기어려우리라고하며 우서신은 방금살인미수로 원산서의 취조를밧고잇다

조개자비가든 兩婦女溺死

【高敞】전북 고창군심원면 하전리(高敞郡心元面下田里)사는리판동(李判同)의처 박성녀(朴姓女)(三)와 김룡이(金龍伊)의 장녀 분례(粉禮)(三)는 지난십일에 압바다에 조개자비를 나갓다가 밀려오는 조수에휩슬려 무참히도익사하엿다고한다

鏡城郡敎育展 協贊會를組織

【鏡城】경성군에서는 교육전람회를 래구월이십이일부터 삼일간경성시내에서개최하게되엿는데 차긔를리용하야 경성의발전책을 도모하는동시 해회를후원키 위하야 지난 칠일 오촌면 회의실에서 경성유지 오십륙명의 집합으로 협찬회 조직을 가결하고 평의원외 일반역원을 선거하엿는데 사업계획 본회원모집방법등은 십삼일 역원회로 일임시키고 협찬회 예산경비는 역원거출외에 아래와가티 결정되엿다고한다

◇配當額

各官公署 一百二十圓

地方有志 二百四十圓

各 洞 一百八十六圓

地方運動競技

本報扶安支局主催 南朝鮮個人庭球大會

八月十八日午前八時부터

【扶安】본보부안지국에서는 제일회 남선개인정구대회를 오는 십팔일에 개최하기로한바 당일 우승조에게는 부안군수 조춘원씨의 귀중한 우승긔를 비롯하야 려비 십원외에전조선적으로 일홍을 빗내는 변산해수욕장에 특별안내할터이며 부우승조에도 여비를 보조할터이며 기타 부상도 만흔바 벌서부터 각지방에서 신입이 답지하고 일반의 인긔가 비등하야 대성황을 일울터인바 신입은 오는 십칠일오후네시까지라한다

一、參加金 一組壹圓(晝食提供)

一、賞品 優勝旗

四支局後援下에 湖西蹴球大會

【洪城】홍성체육회주최와 본보외삼지국후원으로 제구회 호서축구대회를 오는 팔월이십오일 오전구시 개최키로 되엿다는바 원근선수의 다수참가가 잇기를 바란다하며 규정은 다음과 갓다고 한다

一、時日 八月二十五日午前九時

一、旅費 拾圓補助

一、場所 洪城南山公園코-트

南市에서 脚戲鞦韆大會

【南市】남시체육회에서는 지난 팔월구일부터 십일일까지 삼일간 각희, 추천대회를 개최하엿든바 일반관중이 운집하여 시가일대는 혼잡을 일우엇스며 더욱이 선수들이 전조선적으로 모여서 일반으로 하여금 일대흥미를늣기게하엿다

◇脚戲=一等 宜川 李熙善 二等 龍川 李仁錫 三等 新義州 李昭貞 四等 鐵山 金東鎬

◇鞦韆=一等 定州 朴根浩 二等 龍川 申淑女

關峴學友會主催 全襄陽蹴球戰

【大浦】강원도 춘천류학생으로 조직된 양양관현학우회(襄陽關峴學友會)에서는 제팔회전양양축구대회(全襄陽蹴球大會)를 개최키로 되바 시일과 장소는 다음과 갓다하며 다수참가를 희망한다고한다

一、時日 八月十一日

一、場所 東草港公設運動場

中朝鮮蹴球大會 原州軍이優勝

【堤川】제천축구단에서 주최인 제이회중조선축구대회는 예정과 가티 지난십일일 제천보교운동장에서 열리엿든바 참가칠팀으로 경기를 개시하야 결승전에 들어 우승의 월계관은 원주군으로 도라갓다

忠州支局主催 中朝鮮庭球盛況

【忠州】본보충주지국주최로중조선정구대회를 지난 십일일오전팔시부터 충주군청코-트에서개최한다는것은 긔보한바어니와 당일조조부터 각지에서 다수참가한 선수들은 폭양에조금도쉬지안코 최후의승리를위하야 열전을 계속한결과결승우승의 월계관은 충주조세원(趙世元)유응렬(劉應烈)양군이 어덧다고한다

馬山 全朝鮮蹴球大會

▲時日 八月廿四、五兩日間

▲場所 馬山中央運動場

◇主催 徐順正商店

◇後援 朝鮮中央、東亞、朝鮮三支局

淸亭 西鮮蹴、庭球大會

▲時日 八月十七日(蹴球)十八日(庭球)

▲場所 淸亭公普運動場萬夫洞코-트

◇主催 納淸亭體育協會

◇後援 朝鮮、東亞兩淸亭分局

洪城 湖西個人庭球大會

▲時日 八月二十五日(雨天順延)

▲場所 南山公園코-트

◇主催 洪城體育會

◇後援 朝鮮、中央、東亞三支局

龍岩浦 西朝鮮庭球大會

▲時日 八月十八日

▲場所 普通學校運動場

◇主催 龍岩浦普通學校同窓會

◇後援 中央、朝鮮、東亞三支局

順天記友會 九日創立總會

【順天】전남순천군읍내에서 신문잡지를 경영하는 동업긔관이 수다하나 상금까지동열한 보조로 련락이 업슴을 유감으로생각하고 금번 동업자간 호상친목을 도모하고 지방발전을 도읍는동시에 지방언론의 사명을 충실히 발휘하야 사회적 향상 발전을 긔하자는 목적으로 지난구일 오후사시에『아르푸스』차점에서 재순천 각신문지국 관계자 근이십명이 회합하야 김병수(金秉洙)씨 사회로 개회하고 초안되엿회측을 축조랑독 수정하고 기타한사항으로써 무사히 폐회되엿든바 당일출석한 회원과 역원은 다음과갓다

◇出席會員=金正基 金秉洙 白光海 宋永煥 李植來 鄭在浩 金時燮 金潤碩 梁泳植 梁繫植 金英周

◇當選役員=委員長 金性信

◇委員=金正基 梁繫植 金秉洙 梁泳植 白光海 崔武峰

◇寫眞…當日出席會員一同

忠州脚戲大會

本報支局後援

【忠州】충주 음식점 영업조합 주최와 본보 충주지국 후원으로 음칠월 십팔일부터 이십일까지 충주읍 시장에서 충주각희대회를 개최한다는바 주최측에서는 방금 준비에 분망중이라한다

地方人事

▲姜長壽氏(星松面長)新任人事次本報高敞支局來訪

▲尹炳赫氏(大邱朝鮮人宿屋組合組合長)就任人事次本報大邱支局來訪

▲金東鎬氏(東京立政大學講師)來醴人事次去十二日本報醴泉支局來訪

▲金徹氏(開慶郡金龍寺任員)同上

新義州

新義州 朴龍雲

陵谷

京義線陵谷驛前 陵谷釀造場

朝鮮日報陵谷支局

井邑

井邑郡永元面後池里 金洛珍

井邑郡古阜金融組合 職員一同

井邑郡守 趙東敏

井邑公立農業學校

井邑公立普通學校

井邑公立尋常小學校

道會議員 朴明奎 電話一六三番

井邑驛前 和洋雜貨 各種洋藥 食料品 蓄音器ラヂオ 東日商會 主 金元吉

井邑郡所聲面 面長 李元馨 外職員一同

井邑郡古阜面職員一同

井邑郡德川面 面長 崔錠烈 外職員一同

井邑郡梨坪面 面長 金元載 外職員一同

井邑郡笠岩面 面長 柳載陽

井邑醫院 院長 車敬三 電話二三番

井州邑長明里 邑會議員 朴錦孝

井州邑 邑長 吉村博 副邑長 盧其煥

井邑郡古阜面南福里 殷在東

井邑產業組合一同

古邑郵便所 所長 和田孫九郎

井邑郡內藏面 面長 李東鉉

井邑稅務署

宿案의江陵港築港 當局은道營을主張

民負擔의過重으로關係重大

道營이면 民負擔過重

【江陵】강릉항의축항을 육십만원의 경비로 이것을 도영(道營)으로 하기로 하야 읍회의의를 거쳐 과를 허며 총독부에 향하야 방비보조금 하부신청중이라함은 긔보 하얏거니와 그후 이문제를 축전요로에진정차로 지난삼일도회의전 최준집(崔準集)읍회의원 정출귀(井出龜)등 김전우사랑(吉田宇四郞)의삼씨가 단녀와서 지난삼일오후삼시반 강릉읍사무소에서 그전말보고회가수백여명의읍민출석하에 거행되엇는데 이제 그내용의 대개를소개하면 이사업을 읍영으로 하는것은 종래의례를 보와 허락할수 업고 이것을 도영(道營)으로 하는것이 조흘것이라는것은 도 총독부당국자의 의견인 동시에 이사업을 명 십일년도 예산에 계상되기는 어려우나혹 명후 십이년도에는 가능한듯한 모양이라하며 사업주체(主體)야 읍이던 도 이던 관계가 업스나 읍영으로하면 지방주민의 부담이 적을것이로되이것을 도영으로하면 읍영에비하야 배액 즉 팔만여원을 주민이 부담하여야 되겟슴으로 이것은 대강공거설로 인하야 압헤 사업이 산적하야 잇서서 주민이 아즉도 만흔부담을 하여야될 현세에 잇는것을 당국자의 고려를 바라고 여하튼 부담금을 적게하고 동시에 급속한 실현을 요망하고 왓다는것인데 자세한것은 그곱군수에게 무러달라는 것이엇다는데 당석에서 군수정연기(鄭然琪)씨는 다음과가튼 말을햇다

『要는負擔金의積立에잇다』 郡守 鄭然琪氏談

강릉항의 축항은 전군민 요망중의 하나로서 나도 심대한관심을 가지고 당국자와 긔회가 잇슬 때 마다 요청을 하고잇는데 부담금을 적게하고 동시에 급속한 실현을 보려면 다 군의 례를 보와서 지방주민의 부담금이 속히 되고 못되는데 전혀 달니여 잇다해도 과언이 아니다 그러니가 우리는 다― 함께 읍민의 부담금을 속히 적남하는 데에 매진하면 조만간 이축항은 실현 될것이다 라는 말을하고 이어서 경찰서장등의 경험과 소감담이 잇고 동오후 여섯시반에 폐회하얏다

紛糾로終幕한 關東蹴球大會

審判不公平이發火線

【大浦】양양군 토성면 교암시(襄陽郡土城面橋岩市)별시회(別市會)의 주최인 관동청소년축구대회(關東靑少年蹴球大會)는예정과가티 지난칠일에 개최되야 소년축구만은 수천관중의 환호갈채리에 대표팀이 우승하고그 외일의 청년축구전에 잇서서속초(束草)동호(東湖)량팀의 결승전을 하게되야 최후이십분이란 시간을압두고 벽림전을 하든중 주심과 주최측에서 심판이 불공평하다는 리유가 도화선이되야 경기장은 유바전으로 일대수라장이되엿든바 경찰관진무로 큰 사고는 업섯스나 속초팀에서는 주최측이 배신적처리라하야 기권퇴장하는등 불상사가 잇섯다고한다

現職巡査가― 詐欺事件에關係?

詐欺犯의取調中供述로 釜山署員緊張活動

【釜山】부산부 대신정(大新町)에 사는 박원근(朴源根)(四二)을 부산경찰서에서 인치하야다가 사긔사건으로 엄중취조중인데 박원근은 취조경관에게 대하야 이금전사긔사건은 부산경찰서 모순사가 중요한 역할을 하얏다고 의외의 공술을 하엿기때문에 고교서장 암전수사주임등 목축경부주임등은 이를 중대시하고 극비밀리에 관계자를 호출하야다가 엄중히 취조를 하는중인데 사실현직순사가 관계하얏는지는 의문이나 박은 자긔의 공술이 틀림업다고 버틔므로 그사건의 귀결이 주목된다한다

背叛에憤慨하야 前妻를襲擊殺害

同家族에게重傷입히고潛跡 沙里院署犯人을嚴探

【海州】배반한 전처(前妻)를 『낫』으로 살해하고 그가족에게 중상을 입힌사건=평남 대동군 남곶리 대종도(大同郡南串里大宗島)에 거주하는 방룡택(方龍澤)의 장녀 방리민(方利民)(二○)은 지금으로부터 륙년전 황주군 인교면 문수리(黃州郡仁橋面文水里) 방경봉(方景鳳)(二○)과 결혼하엿스나 엇던사정으로 그후 정주의리혼수속을 밟지안코피차 헤여저 전긔방리민은 사리원(沙里院)읍내에 거주하는 김상필(金相弼)과 결혼하야 동서생활을 해오든중 이사실을 탐지한 전긔 본부 방경봉은 그분노를 참지못하고 지난 십일일 오전 한시경『낫』을 소지하고전긔 김상필의 집을 습격하야그 『낫』으로 배반한 전처 방리민을 살해하고 동가족박성선(朴成善)(六○)에게 중상을입히고 도주하엿다는데 이급보를접한 사리원서(沙里院署)에서는서원총동원으로 범인을 엄탐중이라한다

飴行商이溺死

【永興】본적을 경상남도 울산군 범서면두산리(蔚山郡凡西面斗山里) 원연동(元燕洞)에둔 리응우(李應雨)(二○)는 지난 십일일 오전십일시경에 영흥군진평면(鎭坪面)진수리 압내물을 건너다가 매행하든 소지품이 수중에 떨어짐으로 이를 건지라다가 불운하게도 익사하얏다는바 아즉 시체도 건지지못하얏다고한다

農業實修學校 開校式을擧行

【高興】전남고흥 유림대동회(儒林大同會)에서 동회재산을 토대로삼아 사립농업실수학교(私立農業實修學校)설립허가원을 도당국에 제출하는동시에 각방면으로 활동중이든바 설립인가가되엿슴으로 본월팔일 동교강당에서 개교식을 거행하얏는데 도지사대리학무과장과 도시학관을 비롯하야 관민유지 다수열석하에 설립자의경과보고와 래빈축사가잇슨다음 동교장의생도에대한훈화로 식을마치고 동교교정에서성대한축하연이 잇섯다한다

薄情한郞君에게 慰藉請求의提訴

十七少婦의紅愁綠恨

【平壤】미모에 끌려 일시아리나는 애욕에 모의여서 화금의 세력으로 세상아무것도 모르는 전도 양양한처녀를 여지업시망치고 헌신작 버서버리듯이 차버렷다가 위자료청구소송에 걸리인 사나히가 잇다 그는 중화군 중화읍내(中和郡中和邑內) 김호새(金豪璽)(二七)으로동군간동면 광제리(看東面廣濟里)김옥녀(金玉女)(一七)(假名)의미모에빠저 짝사랑을하다가 부부사이에 아이가 업다는것을 리유로평양에 큰집을 사고살림을 채리겟다는것을 조건삼어 작년음력구월에 합의로 첩이됨을 약속하고금년륙월 호색은 옥녀를 다리고 평양으로 살림하러 온다고온후 이려관 저려관으로 달이고단이며 정조를짓밟은후 사준다는집은 막론하고 아무리유업시 집으로 돌려 보내엿는데 이에 옥녀는 색마적 행위에분개하여 정신상 육체상밋치는바 고통이 적지안타하여 호색의아버지인 김선달(金先達)(假名)을 법정대리인으로서 이천오백원의 위자료청구 소송을 제긔한것이라한다

作業中土砂崩壞 婦女四名이死傷

甲山郡雲興面의慘事

【咸興】십일오전열한시 갑산군 운흥면 봉두리(甲山郡雲興面鳳頭里) 공흥주식회사(共興株式會社) 창고부지 매립공사현장에서 약칠미돌이나되는 놉흔데서 토사가붕궤되여 작업중의 부녀사명에게 덥히엿는데 부근인부들이 급구작업하엿스나 드듸어동리 리분녀(李粉女)(二九)는 즉사 김신성(金新星)(三七)외이명은 중상을하여 생명이위독하다고한다

救濟音樂盛況

【新義州】긔보=신의주 엡웻루야청년회의 수해구제 음악회는지난 십일밤 신의주 제이교회하층에서 개회되얏는데 만원의대성황을 일우엇다 양금이중주를 위시하야 십여종목의 연주는모다박수한호로서 환영되는중 특히김순희(金順姬)양의 고음독창(高音獨唱)등은 특히이채를 나타내엿다 악사중에는 특히선천(宣川)으로부터 일부러온자람이 만흠으로 일반은 크게 감사히 생각한다고한다

愛兒일차 愛情도冷却

慰藉請求한人妻

【釜山】경남동래군 동래읍(東萊郡東萊邑)에사는 상고대(相苦大)(三○)는 동읍에 사는 최상고(崔相古)(二一)를 상대로 지난십일 부산지방법원민사부에 위자료청구 일만원의 소송을 제긔하얏다는데 그리운 원고는 일만여원의 소자산가의 딸로서 동래일신녀학교를 졸업하고 소화칠년 십일월이십일에 십여만원의 자산가인 피고와 성대한 결혼식을 거행하야서 동무들의 흠망의 초점이되엿는데 그의녀인소화팔년과 동구년에 두어린애를 나어스나 불행이도 병으로 인하야 죽어버린다음부터 피고는 원고를 학대하기시작하야 항상 구타까지하고 또 창고(倉庫)에다가 감금을 한일도 잇슬뿐안이라 피고의 모친도 가진수단으로 원고를 학대함으로 견듸지못하야 실가로 도라 왓는데 정신상이나 육체상이나 적지안흔 고통을밧고또사실상 리혼상태에 잇슴으로 그와가티 위자료청구소송을 제긔하얏다한다

今秋一齊竣成될 國境兩大産業路

平安道土木課直營의大工事

明年은兩處에架橋豫定

【平壤】평양토목출장소 직영공사로 십개년의 장구한날과 칠백만원의 공사비를 드려 공사중이든 국경도로(國境道路)는 마춤내 금추 토성동중강진간(土城洞―中江鎭)삼십이『키로』동흥、가파진간(東興―加波鎭)사십이『키로』의 공사를 맛추워 총연장 이천리의 소위 국경산업도로가 완성되는바 이와동시 조선측에서 만주측에 국제교량사개소를 가설하고 만주측에서도 삼개소의 교량을 가설하기로되엿다

그러고 국경도로 주요간선의일부인 신안주(新安州)를 긔점으로 신의주(新義州)에 이르는 일등도로에는 청천강(淸川江)대녕강(大寧江)의 이대하천이 가로 누엿잇서 여간불편을 늣기지 안어 평남、북량도에서 교량가설을 속망중이든바 명년도예산에 삼백만원식 륙백만원의 가설공비를 계상코 실현에 로력하리라한다

鷺梁津靑年들이 敬老會를開催

【永登浦】시외 로량진(鷺梁津) 상가차산(上加次山)에 거주하는 민종원(閔鍾源)서재익(徐載益)외 유지청년제씨는 지난 십일일정오에 동리조선장사무실(造船場事務室)에서 륙십오세이상남녀로인 사십여명을 초대하야 경로회(敬老會)를 개최하고 각각풍늉한 긔념품한개씩을 진정한후 성대한 연회까지 열어섯다는대 금번 경로회를위하야 특히 만흔 의연을 내인마상문(馬相文) 김소봉(金小鳳)량씨의 특지를감사한다고한다

醉客을毆打致死

瑞山郡下의慘事

【瑞山】충남서산군고북면신정리(忠南瑞山郡高北面新井里)문만희(文萬熙)(二七)는 동군해미면석포리(同郡海美面石浦里)김락은(金洛殷)(三二)과 지난삼일 해미장에 갓다가 집에가각 도라오는도중 우연히 맘다툼이되야 가지고전긔문만희는 참나무몽동이로 술취한 김락은을 함부로구타하야 인사불성에 이르럿섯는데 지난 오일오후두시경에 드듸여 사망하고 말엇다한다 서산경찰서에서는 림형사(林刑事)가 구송공의(久松公醫)를 대동하고 현장에급행하야 시체를 해부한결과 전신에 수십처의 타박상을입엇다

그女子의一生 (181)

春園 作 / 夕影 畵

『그러케 당신네집 호적에 넛기가 실커든 고만두세요』

하고 금봉은 머리를 아머러케나 틀고나서 회를내고 일어나서 어린애 누인 침대를 광진의 압에서 와락 잡아당기며、

『나 가튼 천한 계집이 나흔 새끼를 어떠케 양반댁 호적에 넛켓서요? 내가 내 마음대로 길우거나 남을 주거나 업드노하서 죽여버리거나 내 마음대로 하지오 오죽한것이 내몸에 태어낫라고』하고 침대를 밀어다가 저쪽 벽에 탁 부듸친다 잘들엇던 아이가 깜작 놀라서 바람이날드시 울기를 시작한다。

『글세 웨 잇모양이야? 그런 말ㅅ법이 어듸 잇서?』

하고 광진이가 분개한드시 벌떡 일어난다。

『양반ㅅ집에서나 말ㅅ법을 찻지 나 가튼 천한 상년이 말

말을 듯다가 옷둑 서서、

『글세 그게 다무슨 소리야? 죄는 무슨 죄고 가기는 어듸로 간단말야?』

하고 미간 찌푸렷다。

『유부녀 통산해서 자식을 씨 나앗스니 그만해도 당신 양반ㅅ집에서는 죄로 안 시오?』

하고 금봉은 광진을 향하고눈을 딱 바로뜬다。

『난센쓰! 그게 가 무슨 소리야』

하고 광진은 고개를 흔든다。

『난센스? 내 말이 난센쓰요? 흥、 땅은 당신은 하늘 무서운줄도 모른다고 하엿것다。 그래도 당신도 아아 죄로고나 내가 천벌을 밧는고나 하고 가슴을 칠 날이 잇스리다。 응! 나를 이꼴을 만들어노코 그리고 죄업는 핏덩이까지 못견딜 곳이 업시슬어지게하고도 천벌

ㅅ법이 무슨 말ㅅ법이요?』

하고 금봉은 우는 어린애를넙여다보며 운다。

『어 그럴게아니라니까』

하고 광진은 금봉의 어깨를 만지며、

『누가 입적을 안 시킨다나。 집안 사정이 잇스니까 내게다 맛기고 좀 기다리란말야。 어서 어린애 젓이나 좀 물려요、 우는데 그러네』

하고 금봉을 무마하려한다。

『울어라。 어서울어서 울다가 죽어버려。 난지가 십여일이 되니 들여다보는 사람이 잇나。 이름 짓고 출생신고하여줄 아비가 잇나? 그러것이 살면은 무얼해?』

하면서 우는것이 가여운 생각이 나서 아이를 치어들어서 젓꼭지를 물리면서、

『어서 가세요。 다시는 오시지도 마세요。 나는 나대로 잇다가 아모데로나 가버릴테니 삼청동집으로나가려니 생각도 마서요。 인제는 그 더러운 죄의 생활도 다 청산해버립시다。 당신도 당신 부인이나 잔 사랑하시고 남의 게집 애어 건드리지마시오。 나도 인제는 속죄를 할 때가 되엇서요。 어서가세요!』

하고 것방에서 뜹리리마큼 악을 쏜다。

『응、 쯧쯧』

하고 광진은 괴로운드시 병실안으로 왓다갓다하면서 금봉의

이 업슬줄 아시오? 어듸 두고 보시오。 오늘 해가 다 가기전에 당신이 끔찍끔찍한 꼴을보고야말테니』

하고 금봉은 이를 득갈앗다。

금봉의 이 말에 광진은 전신에 쪽 소름이 끼첫다。 금봉의 말소속에는 무슨 핏비린내 나는 무서운것이 잇섯다。

광진은 말업시、 물끄럼히 금봉을 바라보앗다。 금봉의 입설이 파라케 되고 얼굴의 근육이 매섭게 긴장된것이 보엿다。 광진은 겁이 낫다。 그래서부드러운 음성으로、

『여보 나를 밋으우、 나를 밋어。 이 어린애가 내 혈육이 분명한데、 애비된 내가 작히나 알아서 하겟소? 나를 밋어。 그리고 그런 독한 생각은 애어 마우。 그러케 신경이 흥분하면 몸에 해로워。 아직 가만히 누어서 정양할 때데、 애어 그러케 흥분하지말고 나만 밋어요』

하고 아모리하여서라도 거즛말을 하여서라도 당장은 모면할 필요를 느꼇다。

『난 벌서 이럴줄을 다 알고 혼자 결심한것이 잇서요。

하고 금봉은 잠도 채 들지아니한 아이를 도로 자리에 누이고 나서』

『난 내 결심이 잇스니깐 아모 걱정 마시고 어서 가세요』

하고 병실밧으로 나가 버리고 만다。

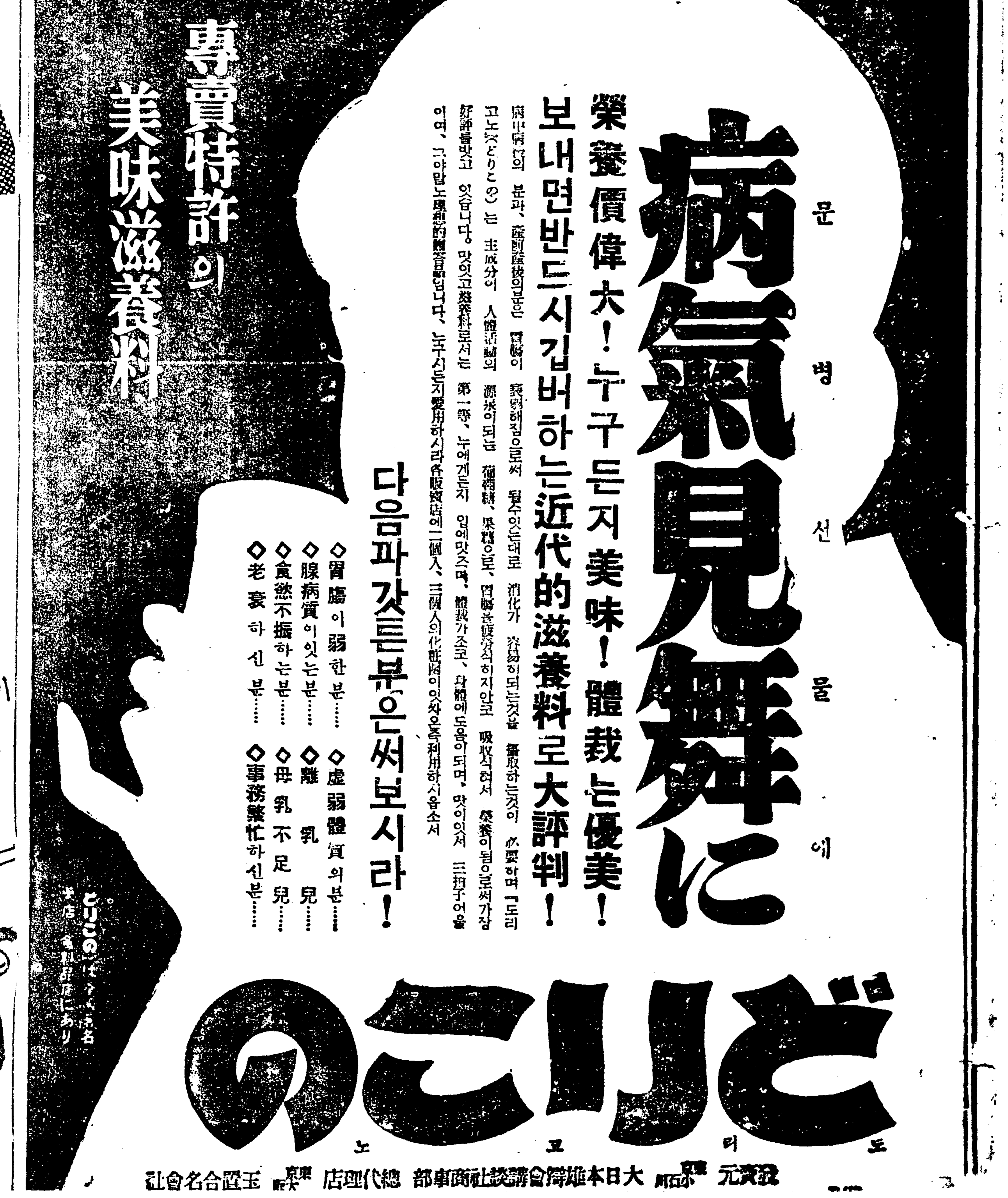

世界貿易明朗化

封鎖的國家主義의窮極으로 互惠的相互貿易主義로轉向

東商調査上期中實績

近年 世界貿易趨勢는 各國의 國家主義的 貿易政策에依하야 顯著히 封鎖的 且 排他的傾向을 强케하야 貿易總額은 各國共히 萎縮을 示하는中인데 昨年에入한後는 如斯한 傾向이 幾分是正되어 今年의 世界貿易은 更히 明朗性을 加케되엇나。即 東京商工會議所調査에 依한 今年上半期中의 世界貿易의 實績은 如左하야 此間의事情을 말하고잇다。

그리고 金本位維持國의 不振은 依然한것이잇스나 그 退勢의 度가 緩和되고 金本位離脫國의 貿易은 昨年에繼續하야 更히 改善되는中으로 就中 世界最大貿易國인 英米兩國의 恢復은 世界貿易의 前途에 光明을 投한것이라하야 注目되는터로서 右 世界貿易의 明朗化는 貿易政策上의 封鎖的國家主義가 漸次窮極에 達하고 徐徐히 互惠的相互主義로 轉向하는 中인 世界的傾向에 基한것이라 보이며 最近의 英、米兩國의 貿易指標도 相當히 向上을 示한 事實로 推하야 今後의 世界貿易은 漸次 同復에 向할것으로觀測된다한다

日本(金額單位百萬圓)

	一九三三年上半期	前年同期比較增減△	同上比率
輸出	一、一三三	二七四	三一・九%
輸入	一、二四四	二六八	二七・一
總額	二、三七八	五四二	二九・四
入超	一一一	六?	一〇・五

英吉利(金額單位百萬磅)

輸出	一二三	一七	一七・八
輸入	三四〇	△二	△〇・六
總額	五六六	一五	二・六
入超	一二三△	一九△	一三・三

米國(金額單位百萬弗)

輸出	一、〇三三△	一三△	一・五
輸入	九六五	一三二	一・五
總額	二、〇一八	一八	六・三
入超	六八△	一四五△	△・四

佛蘭西(金額單位百萬法)

輸出	七、八九六△	八四四△	九・六
輸入	一〇、四〇六△	一、〇〇八△	一〇・九
總額	一八、三〇二△	一、八五二△	一〇・六
入超	二、五〇四△	一、一六四△	三四・五

獨逸(金額單位百萬馬克)

輸出	二、一四四△	二三二△	五・九
輸入	二、三一七△	一六五△	八・〇
總額	四、四六一△	三九七△	七・〇
入超	一七三△	六七△	二七・五

中國(金額單位百萬元)

輸出	二九九△	九△	三・四
輸入	五五五△	一三四△	四・二

英領馬來(金額單位百萬弗)

總額	六五五△	二三四△	二六・九
入超	二六八△	五〇△	一六・〇
輸出	二〇五	四五	一八・〇
輸入	一九九	三八	一八・〇
總額	四〇四	八三	一八・〇
出超	六	七	一〇・九

알젠진(金額單位百萬페소)
(알젠진)一九三五及三四年共히五月까지累計

輸出	七〇四	五三	一五・二
輸入	四八六	一〇	三・三
總額	一、一九〇	一四	一四・〇
出超	二一八	四〇	三一・六

上期의世界人絹

—二割五分의增產— 米國、日本의躍進顯著

【伯林電】쿤스토자이덴・쓰아이 ㅇ크誌調査에 依하면 今年上半期의 世界人絹生產高는 二億一千百八萬旺로 昨年同期의 一億六千八百九十萬旺에 比하면 四千二百二十萬旺 即 二割五分의 增產을 示하얏다。主要人絹生產國中 佛蘭西를 除去하고는 昨年上半期보다 모다 增產을告한바 就中 日本及米國의 增加가 注目된다한다 (單位千旺)

	今年上半期	昨年中
世界合計	二一一、〇八〇	一六八、九〇〇
其中米國	五九、四〇〇	四九、〇〇〇
日本	四三、二〇〇	三六、四〇〇
英國	二五、八〇〇	二一、〇〇〇
伊太利	二五、一〇〇	二〇、〇〇〇
獨逸	二二、五〇〇	二〇、〇〇〇
佛蘭西	一四、四〇〇	一五、五〇〇

精米移出은減少 玄米移出이激增

淸算受渡米로需要가旺盛 朝鮮米移出의新現象

朝鮮米의 日本內地移出中 精米移出은 一兩年來 急激히 增加하야 昨九年과 如함은 總移出의 四割七分에 達하얏스나 今年은 精米移出은 減退하고 玄米移出이 旺盛하야 七月末累計는 如左하다 (單位石)

	今年	前年同期
玄米	四、二五〇、四三四	三、六三三、〇一八
精米	三、二五八、九五七	三、四二一、九四八

이는 日本의 凶作에 依하야 淸算受渡米로 朝鮮米가 旺盛히 需要되는 結果이라한다。

故意計算아닌것이 完全諒解되엇다

朝鮮米生產費問題

山澤農產課長談＝外地米生產費 調査會에 列席하얏던 山澤農產課長은 十三日 午前七時四十五分着으로 歸任하엿는데다음과가티말하엿다

七月二十二日 再會後 十數回의幹事會及 四回의 小委員會를 열고 調査資料의 再檢討를 하엿다 豫算編成關係와 暑休中의 不便도잇서 十月까지 休會로決定하엿다 會議는外地의 生產原價를 各册에 對하야 檢討하엿는데 檢討의 結果 日本內地側이 諒解함과가튼 作爲的 의것이 아닌點에 對하야 諒解를어덧다 休會中도 日本內地側 關係의손으로 繼續하야 生產原價의調査를 할터이며 今後에對하야는 무엇이라고 말할수업다。朝鮮米輸送問題에對하야는 滿京中 諸情報를 어덧슴으로 不遠에 確產、海事와도 協議한뒤 善處할생각인데 荷主及船會社雙方이 모두 內部的으로 動搖하야 無條件으로 解決委任이 全然될수업는 狀勢이니以上 빨리解決될수업슬것으로생각한다

拂下米移出

農林省도憂慮 矢島農林局長談

政府米五萬石의 日本內地輸送問題에對하야 十三日朝 歸任한 矢島農林局長은 如左히 말하얏다

政府米 日本內地로부터 逆移入해서는 日本內地輸送問題에對하야 狀況等의 資料에 基하야 農林省과 懇談하엿는데 農林省으로서도 억지로 日本內地輸送을固執지안코 朝鮮內拂下의 意向을 가지고잇다 拂下米가 그대로 日本內地에 移出되어서는 朝鮮內의 需給緩和의 名目도 失하게 됨으로 이點을 農林省當局도 憂慮하고잇다。將來의 拂下問題에 就하야서는 農林省、總督府兩者協調를 保하야 더욱 研究하기로되엇다

米日爲替小高

【經濟十三日發聯合】今日의米日爲替는 休日前日과 比하면賣二十九弗三十五仙으로 一仙高 買二十九弗 三十四仙으로 二仙高이다。

東京爲替(十三日)

對米	賣	二十九弗四分一
	買	二十九弗八分三
對英	賣	一志二片八分一
	買	一志二片十六分三

大阪爲替(十三日)

對米	賣	二十九弗四分一
	買	二十九弗八分三
對英	賣	一志二片八分一
	買	一志二片十六分三

滿獨爲替

近間實現?

【新京十二日發聯合】滿洲國交通部郵務司는 前者獨逸에 對하야 滿獨爲替交換의 提案을 하얏든바 去五月 獨逸政府로부터兩國爲替交換에 關하야 萬國郵便聯盟爲替條約에 準據하야 行할旨의回答이 잇섯슴으로 獨逸政府에 對하야 滿洲國은 아즉萬國郵便聯盟에 加入하지안엇스나 特定條約을 締結하고 直接滿獨爲替를交換하고 其交換方法으로서

一、表示金額 滿獨모다拂渡國貨幣로서 行하고 獨逸에서 滿洲國 通貨에 對한 市勢가 서지안는 동안은 便宜上貨國(獨逸)振出滿洲國向爲替의 特別通貨로서 表示함

一、振出最高額 滿洲國向爲替一口의 最高額은 八百萬馬克으로함

一、爲替交換의 業務는 新京交通部郵務司에서함

一、交換實施는 來九月一日로함 右와如한 主旨를 獨逸側에 通達하얏는데 이에對한 回答은今月末까지에 到着할豫定인바 이協約이 成立되면 日中을 除한 滿洲國最初의 對外爲替가 實現될터이라한다

羅津開港과 銀行進出

朝銀支店申請

羅津港은 今秋의乘港第一期工事와 雄羅鐵道竣成에依하야 京圖線의吞吐港으로 本格的完成을 보게될터인데 그新情勢에應하야 朝鮮銀行에서는 羅津支店을計畫하고 目下 總督府에 申請中인데 同產開港을 中心으로 銀行의支店設置는 相當히問題를 惹

朝銀의人事統制

人材本位로斷行! 第二次移動도廣範圍

朝鮮銀行에서도 對滿北中經濟國策에 順應하야 朝鮮銀行의 取할金融政策을 確立할 必要가잇서 加藤總裁는 鑄者 이方針樹立에腐心하야 그遂行에 關與한 人事統制에 對하야도 考慮中이든바 橫瀨檢查課長拔擢에 伴하야 그第一次異動을 斷行하엿다 即이번의 人事는 매우勇斷을내인것으로 自發的引退者를 斷然實施한 麥長期金融은 實施가 麥出組季節보다 遲延되어 最初의 試驗的임을 不拘하고 七十萬圓餘에 達하는 好成績이엇슴으로 來年부터는 各郡과 協調하야 合理的으로 金融케 되야價格如何에도 依할것이나 위선 二百五、六十萬圓에 達할모이라 한다

▲哈爾賓支店支配人 稻崎文雄命함 ▲外國爲替課支店課長命함 ▲東京支店支配人大尾勝雪 外國爲替課長兼務를命함 ▲四平街支店支配人 哈爾賓支店支配人을命함 ▲木浦支店支配人代理 清水茂雄 四平街支店支配人을命함 ▲本店勤務 岡本福次木浦支店支配人代理를命함 ▲新京支店課長 讚井源輔 ▲支店支配人 杉久原孝善 依願職을解함 (各通)

朝鮮銀行異動

讚井、杉之原氏引退

朝鮮銀行에서는 檢查課長橫瀨守雄氏의 理事昇任內定에 伴하야 十二日附로서 左記와가티 異動을 行하고 十三日에 發表하얏는데 讚井 杉之原兩氏의 引退는自發的의것으로 보이며 兩氏의後任은 十五日의 總裁歸任後行되리라한다

東拓의麥金融

今年七十萬圓

東拓朝鮮支社에서는 今年으로부터 實施한 麥長期金融은 實施가 麥出組季節보다 遲延되어 最初의 試驗的임을 不拘하고 七十萬圓餘에 達하는 好成績이엇슴으로 來年부터는 各郡과 協調하야 合理的으로 金融케 되야 價格如何에도 依할것이나 위선 二百五、六十萬圓에 達할모이라 한다

그러고 現在 羅津에는 殖產銀行의出張所가잇서 朝鮮內銀行으로서는 朝銀外에商銀 漢銀等도 各各 研究할터이라고한다

鴨江材의被害

朝鮮側四割拾集?

鴨綠江의 流伐被害에 對하야 朝鮮側에서는 新義州 產業組合에서 各關係者의 委任을 受하야 調査中인데 最近의 調査에 依하면 四割은 下流沖合에서 拾集되리라한다

日本內地米 平年作至難?

天候不良과 水田被害로

【龍通東京電話】今年의天候는盛夏期에 드러가 完全한 好天氣는 全國을 通하야 겨우 一週間에 不過하고 稻의 苗植付後는 매우冷氣로 다시 最近 早冷케되야 分蘖遊拂上 影響이잇처 一般的으로 今年의 天候는稻作에 조치못하다고 한다 더구나 關西以西의 水害에 依하야 水田被害로 더욱稻作은不良을 傳한다 딸어서 十五日頃 發表될 農林省의 稻作第一回豫想은 平年作이 되기가어려울것이며 米의需給上 多大한 考慮를 要케될것이라고 憂慮되다한다

商況(十三日)

株式 低弛後에 下澁

前場低弛 今前場은 外商이 쇠四十三弗八分七로反落、米日爲替卄九弗卅五仙으로昂騰、米棉低落으로 人氣不立이오 昨日의東務局長辭去事件으로 不安이잇서 買氣顯著히 阻喪되어 低落이엇스나 卽 昨後引에比하야 東新六十錢低인 百三十六圓八十錢 日產六十錢低인 七十三圓三十錢

南朝鮮旱害地의 根本的對策必要

水利事業과堤堰洑浚渫等 農產水利課研究開始

湖南三道의 旱魃慘狀에 對하야 總督府에서는 既報와가티 農林局 中村、渡邊三技手를 派하야 實情調査와 對策을 協議하얏는데 各調査員은 十三日 歸任하얏다 右調査員의調査結果 全南、全北의 一部는 年年의 旱害地帶로 右調查員의調査結果는 모다 根本對策樹立이 必要하다는것으로 總督府農林局에서는 農產及水利課에서 根本對策으로서 研究對照가되는것은

一、水利事業擴張＝旱害地는水利事業의 起業可能地임으로 小規模의 水利事業을 實施할것

二、堤堰洑의浚渫及增設

三、乾稻栽培＝地目轉換可能地에는乾稻乃至棉作等을栽培

四、代作手當＝慶北에서一部實施中이나 降雨를보면 水稻를栽培하고 降雨가업스면 代作의 四署로 特히 水利事業과堤堰洑의浚渫이 殖銀振興의效果도잇서 適地選擇後 實施할豫定이다 應急的對策으로서는

一、以製鐵其他의副業을促進케함

二、救濟土木事業의施行

重工業株도 訂正高程度

株界는 軍需工業株를 中心으로 反騰步調이다가 反落된一方 紡績、人絹株는 前途警戒로 伸力이 不添함으로 金融的으로 透明되지못하고 特히 市場人氣의 主流가되는 東新은 內面的諸問題로 彈力이 至純한 모양인데 軍需株의 恢復은 要컨대 明年度以降 豫算에잇서 軍事費膨脹不可避의 關係上 軍需會社는 三年동안 業績이 保證될줄알어 輸出貿易에 依하는 株式과는 相異하야 安心할 投資物이라고보는때문이오 如斯히 軍需株만이라도 過度悲觀이 訂正되어 探算的으로 物色買 傾向을 馴致키에 至한 것은 市場人氣一新을 말하는것이나 이것이 動機가 되어서 全般的買氣를 刺戟하야 本格的 가을市勢에 入할 것이라고는 보기어려운터이다。市勢이나 一般大衆이나 疲弊가 甚한때문에 이點으로 큰市勢를 바랄수업고 지금까지의 趣勢는 買安心에 傾하얏던 軟派의 踏上에依한것으로 反動高의程度에 그이다。왜 그러냐하면 再次인 條件에 不備인點이 만흔터이니 今後도 堅實한內容을 가진 株式은 正常的利廻까지 昂騰할것이나 問題株는 問題株대로 남어잇게되리라하야 全般的景氣市勢는 難望이란 말이잇다。

後場强保

後場은 東新百三十七圓十錢 日產七十三圓六十錢 朝新二十五圓三十錢에 小高寄後 强調經束 新七圓二十錢 日產三圓五十錢 大新三圓六十錢 朝新五圓五十錢大引

쩨네랄・모타 日產과提携

「쩨네랄・모타」社와 日產의 提携는 同社의技術을 日本에入케할것으로 日本의 自動車工業界는 急速한 發展을 할것으로 보인다。日產系가 이대문에 얼마나 發展力을 增加할지不可測일程度로 好感되는모양인데「쩨」社는 資本金四億二千餘萬弗 株券이 四十四弗餘인 高位의 市勢라한다。配當도 今期는 特別配當을 加算하면 年三割이라는 巨大會社로 東京兜町에도 相當히 株主가잇다한다。兜町에잇는『쩨』社株는 日米爲替가四十九弗臺時代에 三十五弗가량으로 買하얏던것이니 爲替는 倍額이나 올느고 値上으로 十弗이나 利가되는것이라한다 이러한 조흔會社와 日產이 携케되다면 日產買原因으로 充分할것이로서 日產會社가티 擴張的으로 進出하는會社는 他에 類例가업다 더구나 一時挫折튼 金融問題까지 成立되다니 이런 株를 買치는 못한것이오 日產系의諸株가 好化할은 株界는勿論 日本의 產業界를 爲하야 欣賀할일이라하야 今月中 日產八十圓說을 强氣는 力說코잇는모양이다

大阪短期取組

	賣方	買方	取組高
日產	一六、六五〇	一五、五〇〇	三三、〇〇〇
東新	一二、〇〇〇	一五、〇〇〇	二七、〇〇〇
大新	一五、〇〇〇	一三、〇〇〇	二八、〇〇〇

今日財界(十三日)

朝米 寄高이나 操合

前場小弛

前後場 阪地二十九圓九十六錢止와 共히 二十七圓七十三錢에 擧止한 當市場은 今朝에 入하야 阪地初付三十圓〇四錢인 入丁反高를 擴하고 二十七圓七十八錢인 五丁高로 擧을 始한後 阪地二節〇三錢으로 小弛함을따라 六十九錢까지 下押하엿다가 阪地〇五錢으로 〇四錢에 止하얏슴을 伴하야 七十四錢으로 七十錢에 擧을 止하엿다

後場不動

後場은 二十圓六十九錢에 一丁低로 始場後 膠着 不動이다가 別欄가티 止擧하다

八一殘米發表

市勢엔無影響

例年에 發表하지안튼 八月一日現在 日本內地殘存米는 第一次로 北海道外 十一地方의 分이四百九十七萬九千八十五石 第二次로 靑森縣外 二十一地方의 分이 一千百四十六萬七千六百十二石으로 兩次合計가 一千六百四十四萬七千五百九十七石인바 此數는 昨年同期에 比하던 四百九十六萬二千石의 減少를示하엿다 그런데 남어지 十二地方의 分이 大體七月一日現在에 比하야 그減收의度가 別變함이 업슴으로 市勢에도 何等의 影響이업시 保合狀態를 脫치못하고잇다 그런데 殘存米의 數字로 보아서 新穀不足을 告하기까지에 至하지는 안흘모양이나 來米穀年度의 持越高가 例年보다 少量일것을 豫期할수잇스며 又는 選擧米의 處分이 直接關係를가진 當中兩限의 將來만은 低落치못할것을 豫히 期할수잇다고 云云 果如何?

當中稍漸擴鞘

先限軟弱으로

新甫十限 發會當時의 開鞘는中限二十九圓三十八錢 先限二十七圓九十九錢으로 二開鞘가 百三十九錢이든바 其後 稍開鞘되어 昨今에入하야는 二百十丁內外로 擴大되엇다 要하면 先限은 新米捷이만치 目前의稻作의良好를 보아 實賣成하는것이 참아리 當然하다고할수잇스나 그러나 中限은 極端境에 受渡되는限月로서 渡米의蒐集이 如意치못한때임으로 中限買는 最後一割까지 安心은 할수업슬것이라고 하다 果如何?

朝取期米取組內容

堂島前場保合

【大阪電話】오-스크海에 發生한 高氣壓의影響으로 冷氣를 呼하야 作況念慮로 買方이 彷徨하나 買方殘存數字待로 三錢幅의 小保合

南浦同調

端境品薄을背景으로 頑强質進이오 繼續하야取引幷無의 商狀을呈한 丸ナ三等等三十圓丁四等二十九圓八十錢一等白米十二圓二十五錢

木浦不味

依然變方 氣迷가 深하고市況混沌狀態를 示하고定期의保合를보고 唱만은 不變인 丸ホ多際三等三十一圓五十錢 雄町三等三十圓丁 四等二十九圓八十錢 一等白米十二圓六十錢

群山滿舍

오래간만의 阪神當用小口에 賣行이잇고 淸算의商强모양으로 氣配不變이나마强含氣味를 呈한參ク三等三十圓十五錢 四等二十九圓二十錢 一等白米十三圓丁

大邱無付

產地品薄 深刻인데다가 取引이 寥寥하야 市勢는 前日과 不變인 角フ三等二十九圓五十錢 四等二十九圓二十錢 一等白米十二圓二十錢

釜山不變

市場賣物 二千叺內外、連日賣行不振으로 推移되어 僅히 必需向買가 잇슬뿐으로 거의 休商狀態이나마 產地品薄의 底堅形勢를 示한 角フ三等三十圓三十錢 四等二十九圓九十錢 一等白米十二圓七十八錢

仁川强調

產地 品薄은 依然하야 賣物을 出치안코 所持者는 全然賣氣不添이오 一方買方은 强硬하야 仁三等三十圓十錢 四等二十九圓九十錢 一等白米十二圓五十五錢

京城小堅

京城配十錢引的仁三等三十圓十錢 四等二十九圓九十錢 一等白米十二圓八十錢

各地正米

貨物前場取引

東京國債市況

【龍通東京電話】一般으로 影響의 氣迷人氣로 保合이나 米貨야 三、四十錢高를 示하얏다

趙俊鎬 米豆仲買 大阪引取店
仁川海岸町三ノ
電話長九一六 六九三 一二六五

金白金銀
德
京城德力
京城府明治町
電話本局3939 振替京城 34
金先 地方注文 代金引換 送料要